

**STUDIU DE OPORTUNITATE PENTRU FUNDAMENTAREA ȘI STABILIREA SOLUȚIILOR OPTIME
DE DELEGARE A GESTIUNII SERVICIULUI PUBLIC DE SALUBRIZARE A LOCALITĂȚILOR
PRIVIND ACTIVITĂȚILE DE COLECTARE, TRANSFER, TRATARE, DEPOZITARE A DEȘEURILOR
MENAJERE ȘI AL DEȘEURILOR SIMILARE PROVENIND DIN ACTIVITĂȚI COMERCIALE DIN
INDUSTRIE ȘI INSTITUȚII, ÎNCLUSIV FRAȚII COLECTATE SEPARAT PE RAZA**

JUDETULUI VALCEA

1. INTRODUCERE

1.1. Scopul studiului de oportunitate

Scopul prezentului studiu îl reprezintă fundamentarea necesității și oportunității de delegare a gestiunii activității de colectare separată și transport separat, tratare și eliminare a deșeurilor menajere și similare provenind din activități comerciale din industrie și instituții, inclusiv fracții colectate separat pe teritoriul administrativ al Județului Vâlcea de către viitorii operatori de salubritate

respectiv:

- dimensionarea tehnică și umană a viitorului operator al serviciului de salubritate pentru activitatea de colectare separată, transport separat și transfer al deșeurilor menajere și similare;
- dimensionarea tehnică și umană a viitorului operator al serviciului de salubritate pentru activitățile de tratare și eliminare a deșeurilor menajere și similare
- dimensionarea parametrilor de performanță și a costurilor necesare pentru realizarea unui serviciu de calitate;
- identificarea investițiilor necesare din punctul de vedere al serviciului de salubritate, în aria deservită de viitorul operator;
- stabilirea condițiilor contractuale inclusiv perioada de amortizare a investițiilor ce se vor realiza.
- stabilirea tipului de contract de delegare a gestiunii, în baza riscurilor identificate.

La realizarea studiului de oportunitate au fost luate în considerare atât prevederile Cererii de finanțare aprobată privind implementarea proiectului SMID cât și necesitatea implementării noilor modificări legislative în domeniul gestionării deșeurilor, apărute de la data aprobării Cererii de finanțare până în prezent:

Informațiile relevante cuprinse în Planul Național de Gestiune a Deșeurilor, aprobat prin H.G. nr. 942/2017;

- Informațiile relevante cuprinse în Planul Județean de Gestiune a Deșeurilor în Județul Vâlcea pentru perioada 2020-2025, aprobat prin HCJ nr. 178/2021, actualizat în aprilie 2023 prin HCJ nr. 98/11.04.2023

- Modificările legislației specifice privind desfășurarea serviciilor comunitare de utilități publice, în special cele din:

o Legea nr. 101/2006 (republicată) a serviciului de salubritate a localităților, cu modificările și completările ulterioare.

o Legea nr. 51/2006 (republicată) a serviciilor comunitare de utilități publice, cu modificările și completările ulterioare aduse;

o Ordin 640/2022 privind aprobarea Normelor metodologice de stabilire, ajustare sau modificare a tarifelor pentru activitățile de salubritate, precum și de calculare a tarifelor/taxelor distincte pentru gestionarea deșeurilor și a taxelor de salubritate, cu modificările și completările ulterioare aduse prin Ordinul 201/2023

- Modificările legislative majore în legislația privind gestiunea deșeurilor. Este vorba despre următoarele acte normative modificate:

o OUG 92/2021 privind regimul deșeurilor cu modificările și completările ulterioare aduse de O.U.G. nr. 38/2022; OUG 133/2022 și Legea 17/2023 de aprobare cu modificări și completări a OUG 92/2021;

o Legea nr. 249/2015 privind modalitatea de gestionare a ambalajelor și deșeurilor de ambalaje cu modificările și completările ulterioare aduse de O.U.G. nr. 38/2022; legea 87/2018; OUG 74/2018; Legea 31/2019; OUG 50/2019; Legea 99/2021; OG 1/2021;

o O.U.G. nr. 196/2005 privind Fondul pentru mediu cu modificările și completările ulterioare

Prezentul studiu este un document necesar și obligatoriu în pregătirea procedurii organizate pentru atribuirea contractului de delegare a gestiunii serviciului de salubritate. În acest sens, conform art.

29 alin. (2) din Legea serviciilor comunitare de utilități publice nr. 51/2006, republicată, cu modificările și completările ulterioare, „delegarea gestiunii serviciilor de utilități publice, respectiv operarea, administrarea și exploatarea sistemelor de utilități publice aferente, se poate face pentru toate sau numai pentru o parte dintre activitățile componente ale serviciilor, pe baza unor analize tehnico-economice și de eficiență a costurilor de operare, concretizate într-un studiu de oportunitate.”

Potrivit art. 32, alin. (2) din Legea nr. 51/2006, republicată, cu modificările și completările ulterioare,

„în vederea încheierii contractelor de delegare a gestiunii, autoritățile administrației publice locale sau, după caz, asociațiile de dezvoltare intercomunitară cu obiect de activitate serviciile de utilități publice vor asigura elaborarea și vor aproba, în termen de 6 luni de la luarea deciziei privind delegarea gestiunii serviciilor ori de la primirea unei propuneri formulate de un investitor interesat, un studiu de oportunitate pentru fundamentarea și stabilirea soluțiilor optime de delegare a gestiunii serviciilor, precum și documentația de atribuire a contractului de delegare a gestiunii.”

În același timp, potrivit prevederilor art. 7 din Legea nr. 100/2016 privind concesiunile de lucrări și concesiunile de servicii, cu modificările și completările ulterioare, „în orice situație în care o autoritate/entitate contractantă intenționează să realizeze un proiect prin atribuirea unui contract pe termen lung, care să cuprindă fie executarea de lucrări și operarea rezultatului lucrărilor, fie prestarea, gestionarea și operarea de servicii, autoritatea/entitatea contractantă are obligația de a elabora un studiu de fundamentare prin care se vor demonstra necesitatea și oportunitatea realizării proiectului în acest mod.” Studiul de fundamentare va include aspecte precum fezabilitatea tehnică, fezabilitatea economică și financiară, aspectele de mediu, aspectele sociale și aspectele instituționale ale proiectului în cauză.

Prin urmare, prezentul Studiu reprezintă atât studiul de oportunitate impus prin dispozițiile Legii nr. 51/2006, cât și studiul de fundamentare prevăzut de Legea nr. 100/2016.

Prezentul Studiu de oportunitate și fundamentare cuprinde fundamentarea deciziei și stabilirea soluțiilor optime de delegare a activității de colectare separată și transportul separat și transferul deșeurilor menajere și al deșeurilor similare provenind din activități comerciale din industrie și instituții, inclusiv fracții colectate separat la nivelul Județului Vâlcea, precum și al activităților sortarea deșeurilor de hârtie, carton, metal, plastic și sticlă colectate separat din deșeurile municipale în stații de sortare, inclusiv transportul reziduurilor rezultate din sortare la depozitele de deșeuri și/sau la instalațiile de valorificare energetică, tratarea aerobă a biodeșeurilor colectate separat în instalații de compostare, inclusiv transportul reziduurilor la depozitele de deșeuri și/sau la instalațiile de valorificare energetică, tratarea mecanobiologică a deșeurilor reziduale în instalațiile de tratare mecanobiologice sau, după caz, în instalațiile integrate de tratare, inclusiv transportul deșeurilor stabilizate biologic și al deșeurilor reziduale care nu mai pot fi valorificate la depozitele de deșeuri și al deșeurilor reziduale valorificabile energetic la instalațiile de valorificare energetică, eliminarea, prin depozitare, a deșeurilor reziduale urmând a fi aprobat prin HCJ și HCL.

1.2. Obiectul delegării gestiunii

În urma analizei opțiunilor prezentate în capitolul 9 din prezentul Studiu de oportunitate și fundamentare, s-a decis ca la nivelul Județului Vâlcea activitatea de colectare separată și transport separat al deșeurilor menajere și similare provenind din activități comerciale din industrie și instituții, inclusiv fracții colectate separat, componentă a serviciului de salubritate, să fie delegată în baza unui contract de delegare unui operator de drept privat, în urma derulării unei proceduri publice.

Astfel, activitățile serviciului de salubritate, care fac obiectul delegării de gestiune către viitorul operator privat OCTT sunt:

- a. colectarea separată și transportul separat al deșeurilor menajere și al deșeurilor similare provenind din activități comerciale din industrie și instituții, inclusiv fracții colectate separat;
- b. operarea centrelor de colectare prin aport voluntar a deșeurilor de la persoanele fizice;
- c. transferul deșeurilor municipale în stații de transfer, inclusiv transportul separat al deșeurilor reziduale la depozitele de deșeuri nepericuloase și/sau la instalațiile integrate de tratare, al deșeurilor de hârtie, metal, plastic și sticlă colectate separat la stațiile de sortare și al biodeșeurilor la instalațiile de compostare și/sau de digestie anaerobă¹;

¹ Activitate definită Conform Legii 101/2006. Activitatea se va citi conform fluxurilor din documentație

Activitățile viitorului serviciu de salubritate enumerate mai sus, sunt în conformitate cu prevederile art. 2, alin (3), lit. a) ale Legii nr. 101/2006 privind serviciul de salubritate al localităților, republicată, cu modificările și completările ulterioare.

Astfel, activitățile serviciului de salubritate, care fac obiectul delegării de gestiune către viitorul operator privat OTD sunt:

- a) sortarea deșeurilor de hârtie, carton, metal, plastic și sticlă colectate separat din deșeurile municipale în stații de sortare, inclusiv transportul reziduurilor rezultate din sortare la depozitele de deșeuri și/sau la instalațiile de valorificare energetică; (lit. d);
 - 1 Stația de sortare Râureni
 - 2 Stația de sortare Brezoi
 - 3 Stația de sortare Roești
- b) tratarea aerobă a biodeșeurilor colectate separat în instalații de compostare, inclusiv transportul reziduurilor la depozitele de deșeuri și/sau la instalațiile de valorificare energetică; (lit e);
 - 1 Stația de compostare Râureni
- c) tratarea mecanobiologică a deșeurilor reziduale în instalațiile de tratare mecanobiologice sau, după caz, în instalațiile integrate de tratare, inclusiv transportul deșeurilor stabilizate biologic și al deșeurilor reziduale care nu mai pot fi valorificate la depozitele de deșeuri și al deșeurilor reziduale valorificabile energetic la instalațiile de valorificare energetică (lit h);
 - 1 Instalația TMB Roești
 - 2 Tratarea unei cantități de cca 20 000 t/an deșeuri reziduale în instalații TMB Autorizate fără punerea la dispoziție a infrastructurii.
- d) instalații de tratare mecanobiologică (lit i);
- e) eliminarea, prin depozitare, a deșeurilor reziduale, a deșeurilor stradale, a deșeurilor de pământ și pietre provenite de pe căile publice, a reziduurilor rezultate de la instalațiile de tratare a deșeurilor municipale, precum și a deșeurilor care nu pot fi valorificate provenite din activități de reamenajare și reabilitare interioară și/sau exterioară a locuințelor la depozitele de deșeuri nepericuloase (lit i),
 - 1 Depozit ecologic CMID Roești

Activitățile viitorului serviciu de salubritate enumerate mai sus, sunt în conformitate cu prevederile art. 2, alin (3), lit. a) ale Legii nr. 101/2006 privind serviciul de salubritate al localităților, republicată, cu modificările și completările ulterioare.

Categoriile de deșeuri care fac obiectul prezentului Studiu de Oportunitate și Fundamentare și a contractului de delegare ce urmează a fi încheiat sunt:

- a. deșeuri menajere respectiv fracțiile de deșeuri reciclabile (hârtie, carton, plastic, metale, sticlă), biodeșeuri și deșeuri reziduale, precum și deșeuri textile, deșeuri voluminoase și deșeuri periculoase;
- b. deșeuri similare provenind din activități comerciale, din industrie și instituții, respectiv fracțiile de deșeuri reciclabile (hârtie, carton, plastic, metale, sticlă), biodeșeuri și deșeuri reziduale, precum și deșeuri textile, deșeuri voluminoase și deșeuri periculoase;
- c. deșeuri din piețe, respectiv fracțiile de deșeuri reciclabile (hârtie, carton, plastic, metale, sticlă), biodeșeuri și deșeuri reziduale;
- d. deșeuri din construcții și desființări provenite din locuințe, generate de activități de reamenajare și reabilitare interioară și/sau exterioară a acestora.
- e. Serviciile de colectare separată și transport separat al unor tipuri de deșeuri generate ocazional sunt considerate servicii conexe serviciului de salubritate a localităților și se prestează de către operatori la tarifele aprobate, în lei/tonă și/sau în lei/mc, de către autoritatea deliberativă a unității administrativ-teritoriale sau, după caz, de către

adunarea generală a asociației de dezvoltare intercomunitară, în conformitate cu prevederile art. 43 alin. (8) din Legea serviciilor comunitare de utilități publice nr. 51/2006, republicată, cu modificările și completările ulterioare.

- Colectarea separată a deșeurilor municipale generate ocazional se realizează astfel:
 - deșeurile voluminoase, inclusiv saltele și mobilă, în baza unui program prestabilit cu autoritățile administrației publice locale, la solicitarea generatorilor de deșeuri;
 - deșeurile provenite din locuințe, generate de activități de reamenajare și reabilitare interioară și/sau exterioară a acestora, la solicitarea generatorilor de deșeuri;
- f. alte deșeuri similare provenite de la evenimente publice, la solicitarea organizatorilor.

1.3. Zona delegată

Activitatea de colectare și transport și transfer se va delega pentru unitățile administrativ teritoriale din județul Vâlcea, respectiv un număr total de 89 UAT.

1.4. Context legal

Realizarea **Studiului de oportunitate și fundamentare privind modalitatea de delegare a gestiunii serviciului public de salubritate** reprezintă o cerință obligatorie conform prevederilor legale.

Serviciul de salubritate este reglementat atât prin norme generale – Legea serviciilor comunitare de utilități publice nr. 51/2006, republicată, cu modificările și completările ulterioare, cât și prin norme speciale – Legea serviciului de salubritate a localităților nr. 101/2006, republicată, cu modificările și completările ulterioare. Studiul de oportunitate este amplu și constituie baza pentru luarea deciziilor ulterioare ale Autorității contractante cu privire la aspectele care fac obiectivul acestuia.

Baza legală pentru delegarea serviciilor de salubritate cuprinde următoarele acte normative:

Legea nr. 51/2006 a serviciilor comunitare de utilități publice, republicată, cu modificările și completările ulterioare

Acest act stabilește cadrul legislativ și instituțional unitar în domeniul serviciilor publice din România cu privire la obiectivele, competențele, atribuțiile și instrumentele specifice necesare pentru înființarea, organizarea, gestionarea, finanțarea, exploatarea, monitorizarea și controlul furnizării/prestării reglementate a serviciilor comunitare de utilități publice.

Legea nr. 101/2006 a serviciului de salubritate a localităților, republicată, cu modificările și completările ulterioare

Acest act stabilește cadrul juridic unitar privind înființarea, organizarea, gestionarea, finanțarea, exploatarea, monitorizarea și controlul funcționării serviciului public de salubritate a localităților; se aplică serviciului public de salubritate al comunelor, orașelor și municipiilor, județelor și sectoarelor municipiului București, precum și al asociațiilor de dezvoltare intercomunitară având ca obiectiv serviciile de salubritate.

Ordonanța de Urgență nr. 92/2021 privind regimul deșeurilor, care abrogă Legea nr. 211/2011 privind regimul deșeurilor, cu modificările și completările ulterioare

Ordonanța de Urgență nr. 133/2022 pentru modificarea și completarea Ordonanței de urgență a Guvernului nr. 92/2021 privind regimul deșeurilor, precum și a Legii serviciului de salubritate a localităților nr. 101/2006, cu modificările și completările ulterioare

Acest act aduce modificări privind cadrul juridic unitar privind înființarea, organizarea, gestionarea, finanțarea, exploatarea, monitorizarea și controlul funcționării serviciului public de salubritate a localităților.

Hotărârea de Guvern nr. 1074/2021 privind stabilirea sistemului de garanție - returnare pentru ambalaje primare nereutilizabile, cu modificările și completările ulterioare

Ordin nr. 640/2022 privind aprobarea Normelor metodologice de stabilire, ajustare sau modificare a tarifelor pentru activitățile de salubritate, precum și de calculare a tarifelor/taxelor distincte pentru gestionarea deșeurilor și a taxelor de salubritate, cu modificările și completările ulterioare

Acest act reglementează modul de determinare a tarifelor pentru activitățile specifice serviciului de salubritate a localităților, prestate de operatori.

Ordin ANRSC nr. 97/2025 privind aprobarea Regulamentului-cadru al serviciului de salubritate a localităților

Prevederile Regulamentului - cadru se aplică serviciului public de salubritate a localităților, înființat și organizat la nivelul comunelor, orașelor, municipiilor, județelor, municipiului București și al sectoarelor municipiului București, pentru satisfacerea nevoilor de salubritate ale populației, ale instituțiilor publice și ale operatorilor economici de pe teritoriul respectivelor unități administrativ- teritoriale; stabilește cadrul juridic unitar privind desfășurarea serviciului de salubritate, definind modalitățile și condițiile-cadru ce trebuie îndeplinite pentru asigurarea serviciului de salubritate, indicatorii de performanță, condițiile tehnice, raporturile dintre operator și utilizator.

Ordin ANRSC nr. 98/2025 privind aprobarea Caietului de sarcini-cadru al serviciului de salubritate a localităților

Acest act stabilește conținutul și modul de întocmire a caietelor de sarcini de către consiliile locale, Consiliul General al Municipiului București și asociațiile de dezvoltare comunitară, după caz, care înființează, organizează, conduc, coordonează și controlează funcționarea serviciului de salubritate și care au totodată atribuția de monitorizare și exercitare a controlului cu privire la prestarea serviciului de salubritate, indiferent de forma de gestiune adoptată.

Ordin nr. 112/2007 privind aprobarea Contractului - cadru de prestare a serviciului de salubritate a localităților

În prezent există un proiect de act normativ pentru un nou Contract-cadru de delegare a gestiunii activităților de salubritate desfășurate pe fluxul deșeurilor municipale aflat în transparență publică pe site-ul ANRSC1.

Ordin nr. 505/2019 privind aprobarea Regulamentului de constatare, notificare și sancționare a abaterilor de la reglementările emise în domeniul de activitate al Autorității Naționale de Reglementare pentru Serviciile Comunitare de Utilități Publice - A.N.R.S.C cu modificările și completările ulterioare

Ordinul A.N.R.S.C. nr. 100/2023 privind aprobarea Regulamentului privind acordarea licențelor în domeniul serviciilor de utilități publice aflate în sfera de reglementare a Autorității Naționale de Reglementare pentru

Serviciile Comunitare de Utilități Publice.

Hotărârea de Guvern nr. 246/2006 pentru aprobarea Strategiei Naționale privind accelerarea dezvoltării serviciilor comunitare de utilități publice cu modificările și completările ulterioare

Serviciile comunitare de utilități publice sunt definite ca totalitatea acțiunilor și activităților reglementate prin care se asigură satisfacerea nevoilor de utilitate și interes public general ale colectivităților locale cu privire la:

- alimentarea cu apă;
- canalizarea și epurarea apelor uzate;
- colectarea, canalizarea și evacuarea apelor pluviale;
- alimentarea cu energie termică în sistem centralizat;
- **salubritatea localităților;**
- iluminatul public;
- transportul public local de călători.

Participanții la realizarea serviciilor comunitare de utilități publice sunt:

- autoritățile administrației publice locale;
- utilizatorii serviciilor comunitare de utilități publice;
- operatorii serviciilor comunitare de utilități publice;
- A.N.R.S.C.

Serviciile comunitare de utilități publice implică procese care au ca rezultat generarea de deșeuri și poluarea mediului, cu impact asupra mediului; la realizarea serviciilor trebuie controlat impactul asupra mediului în vederea protecției și conservării acestuia, pentru asigurarea unei dezvoltări durabile. Ca urmare, Legea nr. 51/2006 a serviciilor comunitare de utilități publice și legislația secundară pune accent pe necesitatea protecției mediului înconjurător și obținerea tuturor autorizațiilor, licențelor și avizelor de mediu cerute de lege.

Serviciile de utilități publice sunt în responsabilitatea autorităților administrației publice locale și se înființează, organizează și gestionează potrivit hotărârilor adoptate de autoritățile deliberative ale unităților administrative teritoriale, în funcție de gradul de urbanizare, de importanța economico– socială a localităților, de mărimea și de gradul de dezvoltare a acestora și în raport cu infrastructura tehnico-edilitară existentă.

Legislația în domeniul achizițiilor publice:

- Legea nr. 98/2016 privind achizițiile publice, cu modificările și completările ulterioare
- Legea nr. 100/2016 privind concesiunile de lucrări și concesiunile de servicii, cu modificările și completările ulterioare
- Legea nr. 101/2016 privind remediile și căile de atac în materie de atribuire a contractelor de achiziție publică, a contractelor sectoriale și a contractelor de concesiune de lucrări și concesiune de servicii, precum și pentru organizarea și funcționarea Consiliului National de Soluționare a Contestațiilor, cu modificările și completările ulterioare
- Hotărârea Guvernului nr. 395/2016 pentru aprobarea Normelor metodologice de aplicare a prevederilor referitoare la atribuirea contractului de achiziție publică/acordului - cadru din Legea nr. 98/2016 privind achizițiile publice, cu modificările și completările ulterioare
- Hotărârea Guvernului nr. 867/2016 pentru aprobarea Normelor metodologice de aplicare a prevederilor referitoare la atribuirea contractelor de concesiune de lucrări și concesiune de servicii din Legea nr. 100/2016 privind concesiunile de lucrări și concesiunile de servicii, cu modificările și completările ulterioare.

Potrivit art. 11, alin. (1) din Normele Metodologice de aplicare a prevederilor referitoare la atribuirea contractelor de concesiune de lucrări și concesiune de servicii din Legea nr. 100/2016 privind concesiunile de lucrări și concesiunile de servicii (HG nr. 867/2016) *"entitatea contractantă are obligația de a elabora un studiu de fundamentare a deciziei de concesiune atunci când intenționează să realizeze un proiect prin atribuirea unui contract de concesiune pe termen lung."* De asemenea, actul normativ prevede faptul că Studiul de fundamentare trebuie să se axeze pe analiza unor elemente relevante în care se includ:

- aspectele generale
- fezabilitatea tehnică
- fezabilitatea economică și financiară
- aspectele de mediu
- aspectele sociale
- aspectele instituționale ale proiectului în cauză.

Potrivit art. 32, alin. (2) din Legea nr. 51/2006, republicată, cu modificările și completările ulterioare, pentru încheierea contractelor de delegare a gestiunii, autoritățile administrației publice locale sau, după caz, asociațiile de dezvoltare intercomunitară având ca scop serviciile de utilități publice, vor aproba un studiu de oportunitate pentru fundamentarea și stabilirea soluțiilor optime de delegare a gestiunii serviciilor, precum și documentația de atribuire a contractului de delegare a gestiunii.

2. PREVEDERI ALE PROIECTULUI SISTEM DE MANAGEMENT INTEGRAT AL DEȘEURILOR ÎN JUDEȚUL VÂLCEA

Proiectul „Sistem de Management Integrat al Deșeurilor Solide în județul Vâlcea” finanțat prin POS Mediu și POIM include următoarele componente:

- Componenta 1 – Colectarea deșeurilor - extinderea colectării separate prin achiziționarea de:
 - pubele de diferite capacități;
 - unități de compostare individuală;
 - containere pentru fluxurile speciale de deșeuri;
- Componenta 2 – Tratarea deșeurilor:
 - construcția a 3 stații de sortare (Roești, Râureni și Brezoi);
 - construcția unei stații TMB la Roești
 - extinderea capacității stației de compost Râureni
- Componenta 3 – Eliminarea deșeurilor:
 - Construcția unui depozit conform la Roești;
 - Închiderea a două depozite neconforme (Călimănești și Drăgășani)
- Componenta 4 – Asistență tehnică și conștientizarea publicului

Conform Sistemului Integrat de Management al Deșeurilor, județul Vâlcea a fost împărțit în șase zone de gestionare a deșeurilor. În tabelul de mai jos sunt prezentate unitățile administrativ teritoriale aparținătoare fiecărei zone pentru care, conform proiectului, este necesară delegarea operării activității de colectare a deșeurilor municipale.

Tabel 2-1: Împărțirea unităților administrativ-teritoriale pe zone de colectare, conform Cererii de finanțare

Nr. crt.	Unitate administrativ-teritorială	Mediul de locuire (Urban/Rural)
ZONA 1: Brezoi		
1	Brezoi	U
2	Boișoara	R
3	Câineni	R
4	Mălaia	R
5	Perișani	R
6	Racovița	R
7	Titești	R
8	Voineasa	R

Nr. crt.	Unitate administrativ-teritorială	Mediul de locuire (Urban/Rural)
ZONA 2 : Roești - Fântărești		
1	Drăgășani	U
2	Berbești	U
3	Horezu	U
4	Alunu	R
5	Amărăști	R
6	Cerțișoara	R
7	Copăceni	R
8	Crețeni	R
9	Fântărești	R
10	Gușoeni	R
11	Lădești	R
12	Lăpușata	R
13	Lungești	R
14	Măciuca	R
15	Mădulari	R
16	Măldărești	R
17	Mateești	R
18	Mitrofani	R
19	Roești	R
20	Roșiile	R
21	Slătioara	R
22	Stănești	R
23	Stroești	R
24	Șușani	R
25	Sutești	R
26	Tetoiu	R
27	Vaideeni	R
28	Valea Mare	R
ZONA 3: Râmnicu-Vâlcea		
1	Municipiul Râmnicu Vâlcea	U
2	Băbeni	U
3	Băile Govora	U
4	Băile Olănești	U
5	Călimănești	U
6	Ocnele Mari	U
7	Bărbătești	R
8	Berislăvești	R
9	Budești	R
10	Bujoreni	R
11	Bunești	R
12	Costești	R
13	Dăești	R
14	Frâncești	R
15	Golești (Drăgănești)	R

Nr. crt.	Unitate administrativ-teritorială	Mediul de locuire (Urban/Rural)
16	Mihăești	R
17	Muereasca	R
18	Oteșani	R
19	Păușești	R
20	Păușești-Măglași	R
21	Pietrari	R
22	Runcu	R
23	Sălătrucel	R
24	Stoenеști	R
25	Tomșani	R
26	Vlădești	R
ZONA 4: Galicea		
1	Dănicei	R
2	Drăgoești	R
3	Galicea	R
4	Milcoiu	R
5	Nicolae Bălcescu	R
6	Olanu	R
7	Stoilești	R
ZONA 5: Bălcești		
1	Bălcești	U
2	Diculești	R
3	Făurești	R
4	Ghioroiu	R
5	Grădiștea	R
6	Lăcusteni	R
7	Laloșu	R
8	Livezi	R
9	Sinești	R
10	Zătreni	R
ZONA 6: Ionești		
1	Glăvile	R
2	Ionești	R
3	Orlești	R
4	Pesceana	R
5	Prundeni	R
6	Scundu	R
7	Șirineasa	R
8	Ștefănești	R
9	Voicești	R
10	Popești	R

Tabel 2-1 Împărțirea unităților administrativ-teritoriale pe zone de colectare, conform Cererii de finanțare

Sursa: Aplicație de Finanțare

În figura de mai jos este prezentată delimitarea administrativ-teritorială a celor 6 zone de colectare ale județului Vâlcea, precum și instalațiile de tratare a deșeurilor incluse în Sistemul Integrat de Management al Deșeurilor, județul Vâlcea, așa cum au fost stabilite în Studiul de fezabilitate, atașat la Cererea de finanțare (CF).



Figura 2-1 Zone de colectare și instalații SMID, conform CF

2.1. Colectarea deșeurilor menajere și similare

Sistemul de colectare a deșeurilor municipale propus la nivelul Studiului de fezabilitate și aprobat prin Aplicația de finanțare pentru proiectul „Sistem de management integrat al deșeurilor solide în județul Vâlcea” (SMID) constă în colectarea separată pe 4 fracții: hârtie/carton, alte deșeuri reciclabile (probabil plastic/metal), sticlă, și deșeuri reziduale. Sistemul de colectare separată pe 4 fracții a fost propus pentru toate zonele urbane și rurale de gestionare a deșeurilor, în care nu este prezent. Aplicația prevedea că toate sistemele de colectare existente vor fi menținute și extinse pentru a include colectarea separată a hârtiei și sticlei.

Ca urmare a schimbărilor legislative, care prevăd colectarea separată a biodeșeurilor, colectarea din poarta în poarta, tarife distincte și implementarea instrumentului „plătește pentru cât arunci”, se vor realiza schimbări față de modalitatea de colectare a deșeurilor propusă în SMID Vâlcea, pentru conformarea cu legislației în vigoare.

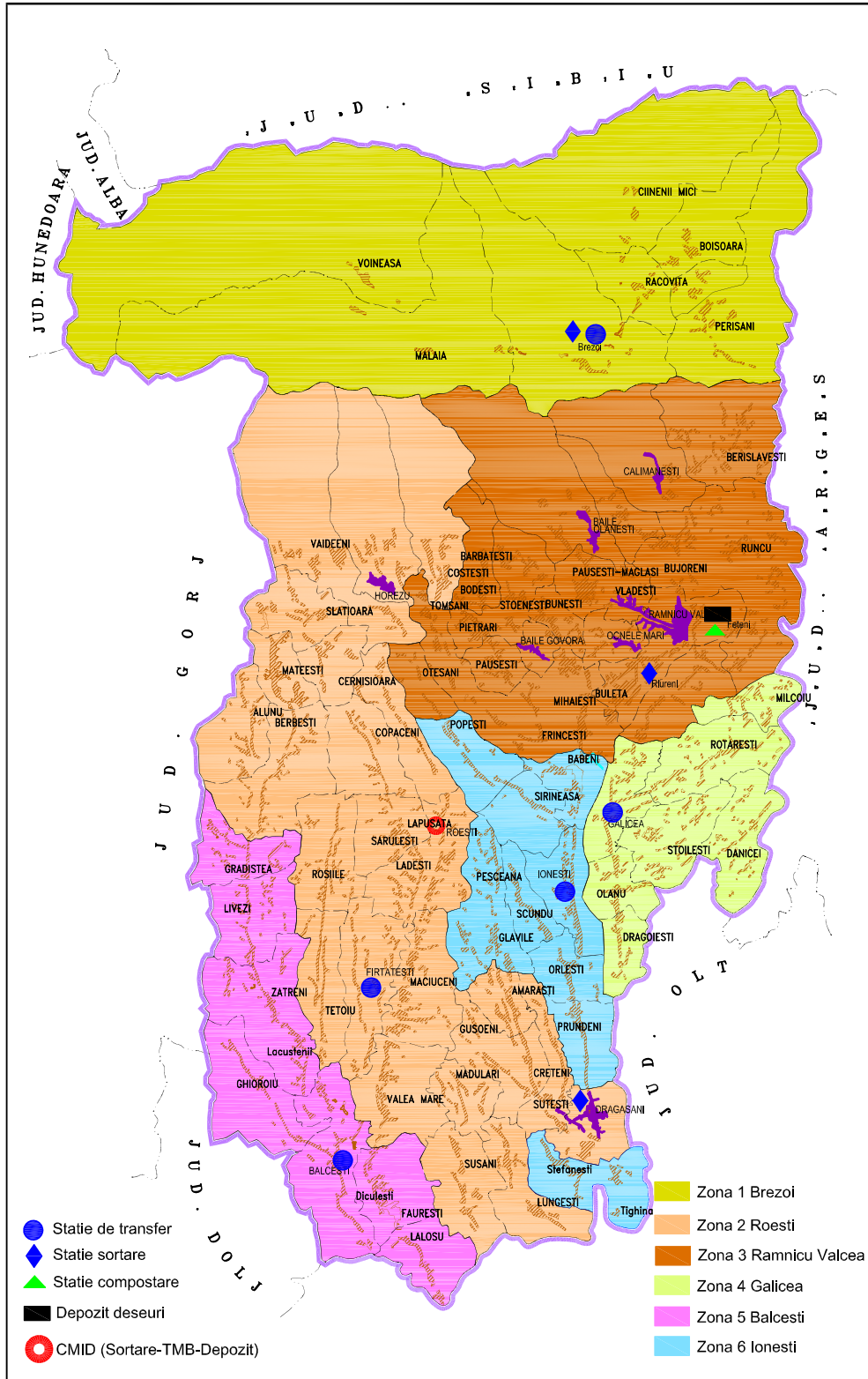
Conform Ordonanță de urgență nr. 92/2021 privind regimul deșeurilor, autoritățile administrației publice locale ale unităților administrativ-teritoriale sau, după caz, subdiviziunile administrativ-teritoriale ale municipiilor, respectiv asociațiile de dezvoltare intercomunitară ale acestora, după caz, au obligația să implementeze, cu respectarea prevederilor Ordonanței Guvernului nr. 21/1992 privind protecția consumatorilor, republicată, cu modificările și completările ulterioare, instrumentul economic "plătește pentru cât arunci", bazat pe unul sau mai multe dintre următoarele elemente:

- (i) volum;
- (ii) frecvență de colectare;
- (iii) greutate;
- (iv) saci de colectare personalizați;

Sistemul „plătește pentru cât arunci” ales pentru Județul Vâlcea este volum-frecvența de colectare, descris în continuare.

Tipuri de deșeuri	Mediul urban	Mediul rural
Deșeuri reciclabile (inclusiv deșeurile de ambalaje)	Colectare separată pe 4 fracții în puncte de colectare securizate: hârtie/carton, plastic, metal și sticlă. Recipiente utilizate: containere de 1,1 mc (hârtie/carton și plastic, metal) și 1,1 mc (sticlă) pentru zona de blocuri Colectare din poarta în poarta în saci de colectare sau pubele de 120 l pentru zona de case	Colectare din poarta în poarta în saci de colectare sau pubele de 120 l pentru zona de case
Biodeșeuri	Zona de blocuri Colectare separată în puncte de colectare securizate în containere de 1,1 mc Zona de case Colectare separată din poarta în poarta în pubele de 80 l	Compostare individuală în gospodărie și Colectare separată din poarta în poarta în pubele de 80 l, acolo unde se solicită pubele

Tipuri de deșeuri	Mediul urban	Mediul rural
Deșeuri reziduale	Blocuri: puncte de colectare securizate cu pubele de 240 l / 1100 l Case individuale: sistemul din poartă în poartă cu pubele de 80 l sau mai mici	Blocuri: puncte de colectare securizate cu pubele de 240 l / 1100 l Case individuale: sistemul din poartă în poartă cu pubele de 80 l sau mai mici
Deșeuri voluminoase și deșeuri cu regim special	Puncte de colectare la stațiile de transfer și puncte de colectare de la stația de compost Râureni și depozitul de deșeuri Fețeni (pentru deșeurile voluminoase din municipiul Rm. Vâlcea), CAV-uri	
Ulei uzat, textile, deseuri periculoase, DCD inerte	CAV-uri	

Tabel 2-2 Sistem propus de colectare a deșeurilor

Fiecare pubela va fi dotată cu CIP de identificare, fiecare mașină de colectare va fi dotată cu sistem RFID.

Extinderea sistemului de colectare existent la momentul elaborării Cererii de finanțare a necesitat o investiție de circa 6.001 pubele de 120 l (pentru deșeurile reziduale din mediul rural), 4.853 pubele de 240 l (pentru deșeurile reziduale de la blocuri și case din mediul urban), 3.281 containere de 1,1 mc (pentru deșeurile de hârtie/carton și sticlă), 488 containere de 1,1 mc (pentru deșeurile de plastic/metal), 20.200 unități de compostare individuală (pentru mediul rural), 9 containere de 10 mc și 7 containere de 15 mc pentru punctele de colectare din cadrul stațiilor de transfer (fluxuri speciale de deșeuri).

Toate aceste recipiente urmau să fie amplasate în 1.517 puncte de colectare (din care 1.052 puncte de colectare în mediul rural și 465 puncte de colectare în mediul urban). Aceste investiții au fost realizate prin proiect și vor fi puse la dispoziția viitorilor operatori pentru colectarea fluxurilor de deseuri speciale. Deșeurile reciclabile, deșeurile reziduale și biodeșeurile vor fi colectate din poarta în poarta.

Mașinile necesare colectării deșeurilor menajere și similare vor fi asigurate de către operatorii de salubritate delegați, Cererea de finanțare aprobată nu a inclus achiziția acestor echipamente.

SF aprobat prevede transportul deșeurilor reziduale prin intermediul stațiilor de transfer la depozitul Fețeni (Zona 1+3), respectiv la depozitul Roești (restul zonelor). Deșeurile reciclabile vor fi transportate prin intermediul stațiilor de transfer la stațiile de sortare Brezoi (Zona 1), Drăgășani (Zona 2), Râureni (Zona 3) și Roești (Zonele 2, 4, 5 și 6).

În cadrul proiectului s-a stabilit organizarea colectării separate în *mediul urban* pentru următoarele fracțiuni de **deșeuri reciclabile** (inclusiv deșeuri de ambalaje): hârtie/carton, plastic/metal și sticlă. Au fost prevăzute containere (1,1 mc) pentru colectarea hârtiei/cartonului și pentru colectarea deșeurilor de sticlă și containere de 1,1 mc pentru colectarea deșeurilor de plastic și metal. Containerelor dedicate colectării separate vor fi amplasate pe platformele de colectare, împreună cu containerele dedicate deșeurilor reziduale.

În mod similar, pentru *mediul rural* s-a stabilit colectarea separată pentru hârtie/carton și sticlă în containere de 1,1 mc, iar deșeurile de plastic/metal în containere de 1,1 mc, amplasate pe platformele de colectare, împreună cu containerele dedicate deșeurilor reziduale. În zonele rurale Cererea de finanțare prevede încurajarea compostării la domiciliu.

Pentru **alte categorii de deșeuri** (deșeurile voluminoase, deșeurile de echipamente electrice și electronice și deșeurile periculoase) sunt amenajate puncte de colectare la stațiile de transfer. Pentru deșeurile voluminoase din Zona 3 Rm. Vâlcea au fost amenajate puncte de colectare la stația de compostare de la Râureni și la depozitul de deșeuri de la Fețeni

2.2. Transferul deșeurilor menajere și similare

În Aplicația de finanțare nu a fost prevăzută construirea de stații de transfer în județul Vâlcea deoarece la nivelul județului există 5 stații de transfer construite prin proiect PHARE (Brezoi, Fântâțești, Galicea, Bălcești și Ionești).

Schema privind transportul deșeurilor reziduale propusă în Cererea de finanțare este prezentată în figura următoare.

În continuare sunt prezentate, pentru fiecare stație de transfer în parte, dotările realizate în cadrul proiectelor prin care au fost construite. În secțiunea 4.2.2 *Situația actuală privind transferul deșeurilor municipale*, vor fi prezentate detalii privind starea echipamentelor din cadrul fiecărei instalații în parte.



Figura 2-2 Transportul deșeurilor reziduale (conform Cerere de Finanțare)

Fluxurile pentru deșeurile municipale reziduale și pentru biodeșeuri, care fac obiectul prezentului contract sunt prezentate în Anexa 1.

2.2.1. Stația de transfer Brezoi

Denumire proiect : Sistem zonal de colectare selectivă a deșeurilor și depozitare temporară în orașul Brezoi

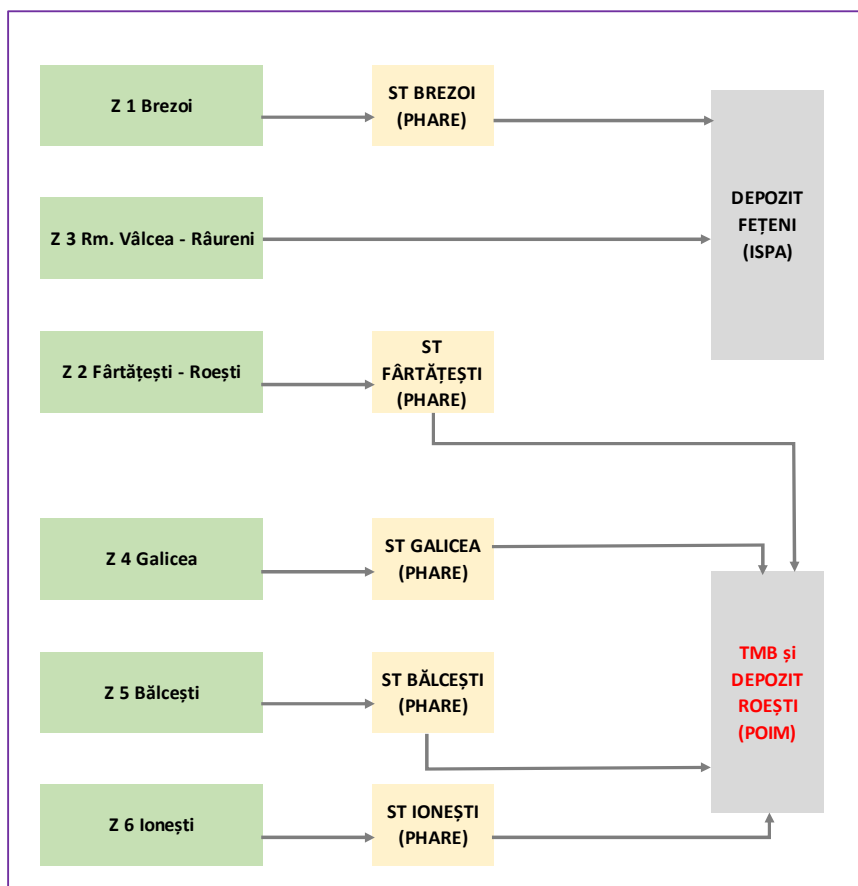
Program de finanțare : PHARE 2004 COEZIUNE ECONOMICA ȘI SOCIALA componenta Schema de Investiții pentru Proiecte Mici de Gestionare a Deșeurilor (Faza extinsă)

Localități arondate: orașul Brezoi și comunele Căineni, Malaia, Perișani, Racovița, Titești, Boișoara și Voineasa

Cu o capacitate de 5.803 tone/an (1 schimb de lucru), este în operare din 2007, fiind operată de serviciul de salubritate al primăriei Brezoi. Dotările stației de transfer Brezoi constau în:

- cântar auto;
- platformă betonată, zonă de recepție, fără rigole de colectare a apei;
- rampă de acces, bandă rulantă transportoare metalică;
- clădire administrativă;
- rețele alimentare cu apă și canalizare;
- instalație electrică;
- instalație de iluminat;
- echipamente: 2 auto-compactoare (7 mc și 9 mc), 35 containere de colectare deșeurilor de 1,1 mc, 51 containere de 0,4 mc, un vehicul ușor de colectare deșeurilor, prescontainer, camion platformă, cap tractor cu semi-compact 72 mc.

2.2.2. Stația de transfer Fârtățești

Denumire proiect : Sistem zonal de colectare selectivă a deșeurilor și depozitare temporară în comuna Fârtățești

Program de finanțare : PHARE 2004 COEZIUNE ECONOMICA ȘI SOCIALA componenta Schema de investiții pentru Proiecte Mici de Gestionare a Deșeurilor (Faza extinsă)

Localități arondate: comunele Amărăști, Copăceni, Crețeni, Fârtățești, Gușoeni, Lădești, Lăpușata, Lungești, Măciuca, Mădulari, Mitrofani, Roești, Roșiile, Stănești, Șușani, Sutești, Tetoiu și Valea Mare

Cu o capacitate de 6.565 tone/an, este în operare din 2009 (un schimb pe zi), fiind operată de serviciul de salubritate al primăriei Fârtățești. Dotările stației de transfer Fârtățești constau în:

- platformă de acces, suprafață betonată cu rigole de colectare a apei;
- rampă de descărcare cu o pâlnie de alimentare;
- buncăr deșeurilor și presă;
- clădire administrativă;
- rețele alimentare cu apă și canalizare;
- instalație electrică și instalație de iluminat;
- echipamente: 3 auto-compactoare (9 mc), vehicul ușor de colectare deșeurilor, camion platformă, mașină pentru încărcat și transportat prescontainere, 495 containere de capacitate 1,1 mc, 117 containere 0,4 mc.

2.2.3. Stația de transfer Galicea

Denumire proiect : Sistem zonal de colectare selectivă a deșeurilor și depozitare temporară în comuna Galicea

Program de finanțare : PHARE 2004 COEZIUNE ECONOMICA ȘI SOCIALA componenta Schema de investiții pentru Proiecte Mici de Gestionare a Deșeurilor (Faza extinsă)

Valoarea proiectului : 654.675,64 euro, fără TVA

Localități arondate: comunele Dănicei, Drăgoești, Galicea, Milcoiu, Nicolae Bălcescu, Olanu și Stoilești

Cu o capacitate de 3.125 tone/an, în prezent nu este operată. Dotările stației de transfer Galicea constau în:

- platformă de acces, suprafață betonată cu rigole de colectare a apei;
- pâlnie de descărcare cu bandă de alimentare;
- buncăr deșeurilor și presă;
- clădire administrativă;
- rețele alimentare cu apă și canalizare;
- instalație electrică și instalație de iluminat;

- echipamente: 2 auto-compactoare (7 mc), vehicul ușor de colectare deșeuri, camion platformă, mașină pentru încărcat și transportat prescontainer, cap tractor cu semi-compact 72 mc, 245 containere de capacitate 1,1 mc, 63 containere 0,4 mc.

2.2.4. Stația de transfer Bălcești

Denumire proiect : Sistem zonal de colectare selectivă a deșeurilor și depozitare temporară în orașul Bălcești

Program de finanțare : PHARE 2004 COEZIUNE ECONOMICA ȘI SOCIALA componenta Schema de investiții pentru Proiecte Mici de Gestionare a Deșeurilor (Faza extinsă)

Localități arondate: orașul Bălcești și comunele Diclești, Făurești, Ghioroiu, Grădiștea, Laloșu, Lăcusteni, Livezi, Sinești și Zătreni.

Cu o capacitate de 6.602 tone/an, este în operare din 2009 (un schimb pe zi), fiind operată în baza contractului de concesiune de servicii nr.515/12.07.2018, cu o durată de 3 ani. Dotările stației de transfer Bălcești constau în:

- platformă de acces, suprafață betonată cu rigole de colectare a apei;
- pâlnie de descărcare cu bandă de alimentare;
- buncăr deșeuri și presă;
- clădire administrativă;
- rețele alimentare cu apă și canalizare;
- instalație electrică și instalație de iluminat;
- echipamente: o autogunoieră, vehicul ușor de colectare deșeuri, camion platformă, cap tractor mașină pentru încărcat și transportat prescontainer, 495 containere de capacitate 1,1 mc, 117 containere 0,4 mc.

2.2.5. Stația de transfer Ionești

Denumire proiect : Sistem integrat de colectare și depozitare temporară a deșeurilor în comuna Ionești

Program de finanțare : PHARE CES 2006 Schema de investiții pentru sprijinirea inițiativelor sectorului public în sectoarele prioritare de mediu

Localități arondate: comunele Glăvile, Ionești, Orlești, Pesceana, Popești, Scundu, Șirineasa, Ștefănești și Voicești

Cu o capacitate de 3.945 tone/an, nu este operată. Dotările stației de transfer Ionești constau în:

- platformă de acces, suprafață betonată cu rigole de colectare a apei;
- pâlnie de descărcare cu bandă de alimentare;
- buncăr deșeuri și presă;
- clădire administrativă;
- rețele alimentare cu apă și canalizare;
- instalație electrică și instalație de iluminat
- echipamente: container auto compactor de 40 mc, 3 autogunoiere de 12 mc, 1 autogunoieră de 9 mc, 420 containere metalice de capacitate 1,1 mc, 120 containere PVC de capacitate 1,1 mc.

2.2.6. Operarea centrelor cu aport voluntar

Centrul cu aport voluntar este definit ca un spațiu închis de preluare și stocare a deșeurilor menajere reciclabile colectate separat, deșeurilor verzi, deșeurilor voluminoase (mobilă, saltele etc.), DEEE-uri (electrocasnice, computere etc.), respectiv a deșeurilor periculoase din deșeurile menajere, deșeurilor textile etc, până la transferul acestora, în funcție de specificul lor, către operatori autorizați în vederea tratării, reutilizării, valorificării sau eliminării.

În Centrul de colectare, accesul populației va fi permis numai sub coordonarea personalului centrului, care va acorda sprijinul necesar în vederea stocării deșeurilor în containerele destinate fracției colectate.

Lista centrelor publice de colectare cu aport voluntar finanțate prin PNRR sunt prezentate în Anexa 2.

2.3. Sortarea deșeurilor

În ceea ce privește sortarea deșeurilor municipale generate în județul Vâlcea prin proiectul SMID s-a propus construcția a trei stații de sortare (Roești, Râureni și Brezoi) în plus față de facilitatea existentă de la Drăgășani realizată prin proiect PHARE. Stația de sortare Roești este construită și recepționată în 12.12.2023.

Schema privind transportul deșeurilor reciclabile colectate separat propusă în Cererea de finanțare este prezentată în figura de mai jos. Fluxurile pentru deșeurile municipale reciclabile care fac obiectul prezentului contract sunt prezentate în Anexa.



Figura 2-3:
deșeurilor reciclabile colectate separat la sortare (CF)

Transportul

Deșeurile reciclabile din zonele 2 (parțial), 4, 5 și 6, vor fi transferate la stația de sortare din cadrul CMID Roești. Stația din Râureni va deservi zona 3, iar Stația din Brezoi va deservi zona 1. Stația de sortare de la Drăgășani va deservi o parte din zona 2.

În continuare sunt prezentate, pentru fiecare stație de transfer în parte, dotările realizate în cadrul proiectelor prin care au fost construite. În secțiunea 4.2.3 *Situația actuală privind sortarea deșeurilor municipale*, vor fi prezentate detalii privind starea echipamentelor din cadrul fiecărei instalații în parte.

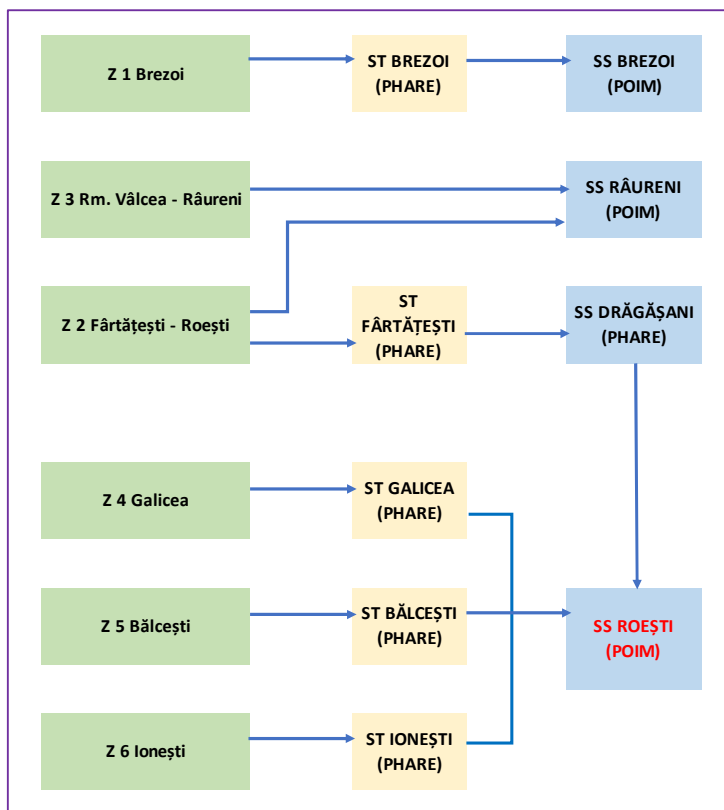
2.3.1. Stația de sortare Roești

Stația de sortare Roești are o suprafață de 4.500 m² și o capacitate de 10.800 tone/an și va deservi, conform CF, zonele 2 (parțial), 4, 5 și 6. Stația de sortare Roești este construită și recepționată în 12.12.2023. Frajeciile care

urmează a fi sortate conform SF sunt hârtie/carton, plastic, metal și sticlă- nu se sortează, se depozitează temporar.

Este prevăzut ca stația de sortare include următoarele dotări: cântar, zonă de recepție, hală de sortare (16 posturi la banda de sortare), zonă de depozitare (baloți), sistem de alimentare cu apă și canalizare.

Delegarea stației de sortare Roești va fi realizată în cadrul contractului de operare al CMID Roești și instalațiilor de tratare.

2.3.2. Stația de sortare Brezoi

Stația de sortare Brezoi este situată în județul Vâlcea, orașul Brezoi, strada Cozia, accesul pe amplasament realizându-se de pe drumul național DN 7A. Suprafața totală a amplasamentului este de 10.000 m².

Stația de sortare Brezoi are capacitatea de 3000 tone/an, conform CF deservește zona 1, iar fracțiile sortate sunt: hârtie/carton (761 tone/an), plastic (592 tone/an), metal (211 tone/an) și sticlă (402 tone/an). Stația de sortare include următoarele dotări:

- cabină cântar
- platformă electronică pentru cântărire auto
- clădire administrativă
- hală de sortare:
 - zonă recepție (240 m²);
 - zonă sortare (buncăr alimentare cu bandă transportoare integrată, bandă înclinată cu racleți pentru alimentarea zonei de sortare, bandă sortare cu 6 posturi, separator magnetic overband), platformă sortare cu trepte și grătare;
 - zonă balotare (presă de balotat manuală, perforator de PET detașabil);
 - zonă depozitare.
- sistem de alimentare cu apă, canalizare, separator hidrocarburi
- platforme tehnologice betonate
- foraje monitorizare calitatea apei freatice
- echipamente (presă de balotat manuală, 6 containere Abroll 24 mc, 20 containere 2 mc, încărcător frontal, electro-stivuitor, mașină transport containere Abrollkipper).

Capacitatea zonei de depozitare este de 600 baloți, având spațiu de stocare pentru maxim 3 zile de lucru.

Deșeurile feroase sunt sortate mecanic, restul deșeurilor reciclabile fiind sortate manual. Se procesează zilnic întreaga cantitate de deșeuri primită într-un schimb de lucru.

Rezultatul constă în obținerea de materiale sortate, ce pot fi reciclate, reprezentând aproximativ 67% din materialele intrate în stația de sortare.

Delegarea stației de sortare Brezoi va fi realizată în cadrul contractului de operare al CMID Roești și instalațiilor de tratare.

2.3.3. Stația de sortare Râureni

Stația de sortare Râureni este situată la aproximativ 9 km distanță de centrul municipiului Râmnicu Vâlcea, poziționată între stația de epurare și stația de compostare existentă, la o distanță de 11,5 km de depozitul de deșeuri conform de la Fețeni.

Accesul către amplasament se face pe drumul național 67 Budești-Râureni sau din drumul național 64 Râmnicu Vâlcea-Râureni. Suprafața totală a amplasamentului este de 5.000 m².

Stația de sortare Râureni are capacitatea de 27.871 tone/an, deservește conform CF zona 3, iar fracțiile sortate sunt: hârtie/carton (7.177 tone/an), plastic (5.411 tone/an), metal (2.021 tone/an) și sticlă (3.622 tone/an). Stația de sortare include următoarele dotări:

- cabină cântar;
- Platformă electronică pentru cântărire auto;
- clădire administrativă;
- Hală de sortare:
 - zonă recepție (722 m²),
 - zonă sortare (buncăr alimentare cu bandă transportoare integrată, bandă inclinată cu racleți pentru alimentarea zonei de sortare, bandă sortare cu 8 posturi, separator magnetic overband, separator curenți Edy), platformă sortare cu trepte și grătare;
 - zonă balotare (presă de balotat automată cu perforator de PET integrat în pâlnia de alimentare, presă balotat metal, cap de presare pentru prescontainer la 24 mc);
 - zonă depozitare
- sistem de alimentare cu apă, canalizare, separator hidrocarburi;
- platforme tehnologice betonate;
- echipamente (presă de balotat automată, 17 containere de 2 mc, 7 containere de 24 mc, 3 prescontainer de 24 mc, 2 încărcătoare frontale, electro-stivuitoare, mașină transport containere Abrollkipper, camion transport baloți la reciclatori).

Deșeurile metalice feroase și neferoase sunt sortate mecanic, restul deșeurilor reciclabile fiind sortate manual. Se procesează zilnic întreaga cantitate de deșeuri primită în 2 schimburi de lucru (6 ore/zi).

Rezultatul constă în obținerea de materiale sortate, ce pot fi reciclate, reprezentând aproximativ 65% din materialele intrate în stația de sortare.

Delegarea stației de sortare va fi realizată în cadrul contractului de operare al CMID Roești și instalațiilor de tratare.

2.3.4. Stația de sortare Drăgășani

Stația de sortare Drăgășani are o capacitate de cca. 3.800 tone/an, deservește zona 2 (parțial), iar fracțiile sortate sunt: hârtie/carton, plastic/metale. Stația de sortare include următoarele dotări:

- clădire administrativă (S = 192 m²), prevăzută cu vestiare și grupuri sanitare
- cântar basculă;
- hală de recepție deșeuri, S = 262 m²;
- hală sortare, fără închideri la capete și pe partea silozurilor, S = 632 m², care este deservită de un sistem de transport al deșeurilor format din 3 benzi transportoare lungi de 42 m, pe care sunt instalate utilaje de tocare și presare;
- buncăr de alimentare, prevăzut cu tocător grosier;
- separator electromagnetice pentru extragerea metalelor feroase din deșeuri;
- cabină de sortare în care are loc sortarea manuală a deșeurilor, compusă din:
- presă deșeuri;

- instalație de spălare a mijloacelor de transport și containerelor;
- compresor pentru aerare.

Stația de sortare Drăgășani a fost operată de SC BRAI CATA SRL începând cu anul 2016. Începând cu 12.12.2019 instalația este operată de S.C. B.C.A. VIO SERVICE S.R.L. în baza contractului cu nr. 36357 încheiat cu municipiul Drăgășani.

Stația de sortare de la Drăgășani va intra în conservare, viitorul operator putând s-o folosească pentru transferul deșeurilor la CMID.

2.4. Compostarea deșeurilor

Pentru tratarea deșeurilor biodegradabile, respectiv a deșeurilor verzi din parcuri și grădini, precum și a deșeurilor organice generate de agenți economici (piețe, restaurante), în județul Vâlcea există stația de compostare Râureni.

Prin implementarea proiectului SMID Vâlcea, fazat și finanțat prin POIM 2014 – 2020, stația de compost de la Râureni a fost modernizată și dotată cu echipamente specifice gestionării integrate a deșeurilor (un tocător pentru deșeuri municipale solide și 8 seturi de echipamente pentru compostare), asigurându-i, astfel, extinderea capacității de la cca. 14.000 t/an până la 40.993 t/an. În instalația de tratare biologică sunt tratate biodeșeurile municipale colectate separat.

Informații generale cu privire la instalația de compostare Râureni sunt prezentate în tabelul următor.

Date generale privind instalațiile de tratare biologică

Instalație de tratare biologică/localitate	Capacitate proiectată (tone/an)	Autorizație de mediu (număr și valabilitate)	Tip deșeuri tratate*	Codul operațiunii de valorificare**
Stația de compost Râureni	41000	Autorizație de mediu din nr. 26/18.03.2020	20 01 08, 20 02 01, 20 03 02, 20 03 03	R3

***conform Anexei nr. 3 a Legii nr. OUG 92/2021 privind regimul deșeurilor*

Stația de compostare Râureni este amplasată în localitatea Râmnicu Vâlcea, Parc Industrial, Sud Râureni, nr. 32 și a fost construită în anul 2009. Instalația se află în proprietatea Primăriei Râmnicu Vâlcea și este operată de DADP Râmnicu Vâlcea. Activitatea autorizată a se desfășura pe amplasament constă în tratarea și eliminarea deșeurilor nepericuloase. În stația de compost sunt acceptate deșeurile biodegradabile, deșeurile din piețe (numai resturi vegetale) și deșeurile stradale (numai cele rezultate din toaletarea copacilor).

Stația de compostare este formată din zona de recepție, zona de compostare, zona de maturare și zona de stocare. Suprafața totală este de 11.000 mp.

Tehnica de compostare este cea în brazdă, în două faze: compostare și maturare. Procesul de fermentare a deșeurilor organice tocate și omogenizate durează 21 de zile și presupune plasarea acestora în patru celule amplasate în hala de compost. Materialul omogenizat este acoperit cu prelate pentru o perioadă de 21 de zile, din care 10 zile rămâne la fermentat până la atingerea temperaturii de 60 – 70°C, după care acesta este mutat în celelalte patru celule pentru încă 11 zile, când perioada de fermentare se încheie și începe perioada de maturare.

Procesul de maturare durează 28 de zile și are loc în hala de compost, pe platforma betonată situată în imediata apropiere a celor opt celule în care s-a desfășurat procesul de fermentare. Odată ce a fost încheiat procesul de maturare, urmează sitarea brazdelor, operațiune în urma căreia rezultă compostul, care este depozitat în spațiul special amenajat în exteriorul halei de compost, având o suprafață de 500 mp.

Compostul rezultat este livrat pentru folosirea pe domeniul public. Frațiunea necompostată din deșeurile municipale și similare este fie reintrodusă în procesul tehnologic, fie este transportată în vederea eliminării la

depozitul ecologic de deșuri Fețeni.

Program de funcționare: 24 ore/zi, 7 zile/săptămână, 365 zile/an.

După cum s-a menționat anterior, în urma procesului de tratare biologică rezultă compostul, după caz digestatul, care pot avea diferite utilizări, funcție de calitatea acestuia.

Cantitățile de deșuri biodegradabile intrate în stația de compostare Râureni, tratate, valorificate și eliminate sunt redate în tabelul următor.

Evoluția cantităților de deșuri primite în instalația de compostare, tratate, valorificate și eliminate, în perioada 2014 - 2019

	Stația de compost Râureni					
	2014	2015	2016	2017	2018	2019
Cantități de deșuri primite (tone/an)	980,2	1185,74	708,1	1291,88	2575,94	2897,19
Cantități de compost rezultate (tone/an)	216,81	214,55	155,68	79,26	197,48	230,3
Cantități de compost/digestat valorificate (tone/an)	85,74	119,35	101,04	537,95	380,23	257,62
Cantități reziduuri valorificate	0	0	0	0	0	0
Cantități de reziduuri depozitate (tone/an)	534,38	528,79	887,76	703,29	2378,46	666,89

Sursa: PJGD Vâlcea

În vederea implementării compostării individuale a biodeșeurilor în mediul rural, au fost achiziționate 20.200 de unități compostoare prin implementarea proiectului SMID Vâlcea.

Pe amplasamentul stației de compostare a fost amenajat un punct pentru colectarea deșeurilor voluminoase.

Delegarea stației de compostare va fi realizată în cadrul contractului de operare al CMID Roești și instalațiilor de tratare.

2.5. Tratarea mecano-biologică a deșeurilor

În prezent este finalizată instalația de tratare mecano-biologică la Roești în cadrul CMID, fiind recepționată în 12.12.2023.

Stația TMB Roești are o capacitate de 34.070 tone/an, și cuprinde următoarele dotări: zonă de recepție (tip șopron), hală de pretratare (separator magnetic și bandă de sortare), zonă de compostare, zonă de maturare, clădire administrativă, echipamente (tocător, sită rotativă).

Inputul stației TMB va fi reprezentat de: deșuri reziduale (colectate în amestec), biodeșuri colectate separat, refuzurile de la stațiile de sortare, deșeurile din piețe, parcuri și grădini.

În prezent instalația este operațională în baza contractului nr. 82/17.02.2025 – contract de Negociere fără publicare prealabilă.

Operarea stației TMB Roești va fi delegată în cadrul contractului de operare (Operator de Tratare și Depozitare - OTD) a CMID Roești și instalațiilor de tratare.

2.6. Eliminarea deșeurilor

Depozitul **conform construit la Roești**, cu o capacitatea totală proiectată de 753.013 m³ și o durată de viață de 28 ani. În prezent este realizată Celula 1 de depozitare cu o capacitate de **232 664** m³. Durata de estimată de funcționare a celulei 1 a depozitului de deșeuri conform estimărilor elaboratorului este de cca 8² ani. Acesta este localizat la aproximativ 35 km sud-vest de Râmnicu Vâlcea și va avea o suprafață totală de 16 ha. În prezent, depozitul este realizat, fiind recepționată în 12.12.2023. Noul depozit va accepta deșeuri tratate și reziduuri de la instalația TMB Roești și deșeuri provenite de la măturatul stradal. Operarea depozitului Roești va fi delegată în cadrul contractului de operare (OTD) a CMID Roești.

Pe amplasamentul depozitului de deșeuri a fost amenajat un punct pentru colectarea deșeurilor voluminoase.

În prezent instalația este operațională în baza contractului nr. 82/17.02.2025 – contract de Negociere fără publicare prealabilă.

² Calculat pentru un grad de compactare de 0.8 t/mc – gradul minim conform Ordinului 757/2004.

3. ANALIZA DOCUMENTELOR STRATEGICE LA NIVEL NAȚIONAL ȘI LOCAL

3.1. Documente strategice la nivel național

La nivel național, documentele strategice de gestionare a deșeurilor, prin care se asigură implementarea în România a politicii Uniunii Europene în domeniul gestionării deșeurilor, cuprind următoarele două instrumente de bază:

- ✓ **Strategia Națională de Gestionare a Deșeurilor (SNGD)** - stabilește obiectivele României în domeniul gestionării deșeurilor;
- ✓ **Planul Național de Gestionare a Deșeurilor (PNGD)** - reprezintă planul de implementare a strategiei și conține detalii referitoare la acțiunile ce trebuie întreprinse pentru îndeplinirea obiectivelor strategiei, la modul de desfășurare a acestor acțiuni, inclusiv termene și responsabilități.

Strategia Națională de Gestionare a Deșeurilor (SNGD) a fost elaborată pentru perioada 2014-2020, urmând a fi revizuită periodic în conformitate cu progresul tehnic și cerințele de protecție a mediului. Documentul a fost aprobat prin HG nr. 870/2013 și urmărește să creeze cadrul necesar pentru dezvoltarea și implementarea unui sistem integrat de gestionare a deșeurilor la nivel național, eficient din punct de vedere ecologic și economic.

SNGD stabilește politica și obiectivele strategice ale României în domeniul gestionării deșeurilor, pe termen scurt (până în 2015) și mediu (până în 2020), și propune cadrul de măsuri care să asigure trecerea de la modelul actual de dezvoltare bazat pe producție și consum la un model bazat pe prevenirea generării deșeurilor și utilizarea materiilor prime din industria de valorificare, asigurând astfel prezervarea resurselor naturale naționale, creând premisele reconcilierii imperativelor economice și de mediu.

Prioritățile stabilite prin SNGD în ceea ce privește gestionarea și prevenirea deșeurilor sunt:

- ✓ prioritizarea eforturilor în domeniul gestionării deșeurilor în linie cu ierarhia deșeurilor (prevenirea, pregătirea pentru reutilizare, reciclarea, alte operațiuni de valorificare, de ex., valorificarea energetică, eliminarea);
- ✓ dezvoltarea de măsuri care să încurajeze prevenirea generării de deșeuri și reutilizarea, promovând utilizarea durabilă a resurselor;
- ✓ creșterea ratei de reciclare și îmbunătățirea calității materialelor reciclate, lucrând aproape cu sectorul de afaceri și cu unitățile și întreprinderile care valorifică deșeurile;
- ✓ promovarea valorificării deșeurilor din ambalaje, precum și a celorlalte categorii de deșeuri;
- ✓ reducerea impactului produs de carbonul generat de deșeuri;
- ✓ încurajarea producerii de energie din deșeuri pentru deșeurile care nu pot fi reciclate;
- ✓ organizarea bazei de date la nivel național și eficientizarea procesului de monitorizare;
- ✓ implementarea conceptului de „analiză a ciclului de viață” în politica de gestionare a deșeurilor. Pentru îmbunătățirea serviciilor către populație și sectorul de afaceri sunt propuse următoarele:
 - ✓ încurajarea investițiilor verzi;
 - ✓ susținerea inițiativelor care responsabilizează populația pentru a reduce, a reutiliza, a recicla și a valorifica deșeurile din gospodărie;
 - ✓ colaborarea cu autoritățile administrației publice locale pentru creșterea eficienței și calității deșeurilor colectate, făcându-le mai ușor de reciclat și valorificat;
 - ✓ colaborarea cu autoritățile administrației publice locale și sectorul de afaceri pentru îmbunătățirea sistemelor de colectare separată și tratare a deșeurilor

Planul Național de Gestionare a Deșeurilor (PNGD) fost elaborat pe baza SNGD și a datelor referitoare la

deșeuri, precum și a necesităților identificate în planurile județene de gestionare a deșeurilor elaborate de autoritățile teritoriale de protecția mediului cu scopul de a dezvolta un cadru general propice gestionării deșeurilor la nivel național cu efecte negative minime asupra mediului. Documentul a fost aprobat prin HG nr. 942/2017.

Principalele obiective ale Planului Național de Gestionare a Deșeurilor constau în caracterizarea situației actuale în domeniu, identificarea problemelor care conduc la managementul inefficient al deșeurilor, stabilirea obiectivelor și țințelor la nivel național și identificarea necesităților investiționale.

Obiectivele tehnice privind gestionarea deșeurilor municipale pentru perioada de planificare 2018- 2025 sunt următoarele:

- ✓ Toată populația țării, atât din mediul urban cât și din mediul rural, este conectată la serviciu de salubritate;
- ✓ Creșterea gradului de pregătire pentru reutilizare și reciclare prin aplicarea ierarhiei de gestionare a deșeurilor;
- ✓ Reducerea cantității depozitate de deșeuri biodegradabile municipale;
- ✓ Interzicerea la depozitare a deșeurilor municipale colectate separat;
- ✓ Depozitarea numai a deșeurilor supuse în prealabil unor operații de tratare;
- ✓ Creșterea gradului de valorificare energetică a deșeurilor municipale;
- ✓ Depozitarea deșeurilor numai în depozite conforme;
- ✓ Colectarea separată și tratarea corespunzătoare a deșeurilor periculoase menajere;
- ✓ Colectarea separată pregătirea pentru reutilizare sau, după caz, tratarea corespunzătoare deșeurilor voluminoase;
- ✓ Încurajarea utilizării în agricultură a materialelor rezultate de la tratarea biodeșeurilor (compostare și digestie anaerobă).

În anul 2019 a fost aprobată, prin Ordinul nr. 140/2019 Metodologia pentru elaborarea, monitorizarea, evaluarea și revizuirea planurilor județene de gestionare a deșeurilor și a planului de gestionare a deșeurilor pentru municipiul București, care stabilește modalitatea de lucru pentru elaborarea PJGD-urilor.

Nota: în prezent este elaborat un nou **Planul Național de Gestionare a Deșeurilor (PNGD) varianta aflată în procedura de dezbatere publică. Acest document a fost utilizat ca baza de raportare în prezentul studiu.**

La nivel național, mai există o serie de documente de planificare în domeniul protecției mediului care conțin obiective privind gestionarea deșeurilor, precum:

Planul Național de Acțiune pentru Protecția Mediului (PNAPM) reprezintă un instrument de planificare care abordează cele mai importante probleme, identificate conform unor criterii bine stabilite. Soluțiile pentru rezolvarea problemelor trebuie să se bazeze pe strategii și capacități instituționale și investiționale, în așa fel încât resursele financiare naționale disponibile să fie utilizate cât mai eficient.

PNAPM trebuie să se concentreze asupra inițiativelor care duc la reducerea emisiilor poluatoare și poate fi caracterizat astfel:

- Definește problemele de mediu și de ierarhizare în funcție de priorități;
- Stabilește obiectivele specifice de protecție a mediului care trebuie îndeplinite într-o perioadă limitată de timp;
- Stabilește ierarhizarea de priorități pentru activitățile din diferite sectoare economice;
- Stabilește o listă de priorități pentru investițiile urgente necesare.

PNAPM conține un portofoliu de proiecte prioritare care urmăresc îmbunătățirea calității mediului. Actualizarea PNAPM se face în concordanță cu obiectivele dezvoltării durabile, măsurile prioritare și acțiunile la nivel național rezultate din analiza evoluției și tendințelor manifestate în domeniul protecției mediului.

Planul Național de Acțiune privind Schimbările Climatice (PNASC)

Planul de acțiune este destinat implementării „Strategiei naționale privind schimbările climatice și creșterea economică bazată pe emisii reduse de carbon”, actualizată în cadrul programului

„România: Programul privind schimbările climatice și creștere economică cu emisii reduse de carbon” pe baza strategiei adoptate în iulie 2013 (Strategia națională a României privind schimbările climatice 2013-2020).

Obiectivul major al „Planului național de acțiune 2016-2020 privind schimbările climatice” este de a elabora măsuri concrete pentru aplicarea *Strategiei naționale privind schimbările climatice și creșterea economică bazată pe emisii reduse de carbon*³.

Depozitele de deșeuri, considerate a fi metoda de ultimă instanță în ierarhia referitoare la deșeuri, eliberează metan, un gaz de seră foarte puternic, care este asociat cu schimbările climatice. Reducerea la minimum a eliminării deșeurilor biodegradabile în depozitele de deșeuri este esențială pentru a evita formarea de metan.

3.2. Documente strategice la nivel local

Planul județean de gestiune a deșeurilor în Județul Vâlcea aprobat prin HCJ 178/13. Septembrie 2021, revizuit în 2023 și aprobat prin HCJ nr. 98/11.04.2023.

4. SITUAȚIA ACTUALĂ PRIVIND GESTIONAREA DEȘEURILOR MUNICIPALE ÎN JUDEȚUL VÂLCEA

4.1. Generarea deșeurilor municipale

Tipurile de deșeuri care fac obiectul prezentului studiu și codurile aferente în conformitate cu prevederile HG 856/2002 privind evidența gestiunii deșeurilor, sunt următoarele:

- deșeuri municipale menajere și similare din comerț, industrie, instituții publice, inclusiv fracțiile colectate separat – cod 20;
- deșeurile de ambalaje municipale colectate separat – cod 15 01;
- deșeuri provenite din locuințe, generate de activități de reamenajare și reabilitare interioară și/sau exterioară – cod 17.

Conform definiției din Anexa nr. 1 a Ordonanței de Urgență nr. 92/2021 privind regimul deșeurilor, deșeurile municipale sunt:

- a. deșeuri amestecate și deșeuri colectate separat de la gospodării, inclusiv hârtia și cartonul, sticla, metalele, materialele plastice, biodeșeurile, lemnul, textilele, ambalajele, deșeurile de echipamente electrice și electronice, deșeurile de baterii și acumulatori și deșeurile voluminoase, inclusiv saltelele și mobila;
- b. deșeuri amestecate și deșeuri colectate separat din alte surse în cazul în care deșeurile respective sunt similare ca natură și compoziție cu deșeurile menajere.

Deșeurile municipale nu includ deșeurile de producție, agricultură, silvicultură, pescuit, fose septice și rețeaua de canalizare și tratare, inclusiv nămolul de epurare, vehiculele scoase din uz și deșeurile provenite din activități de construcție și desființări.

Deșeurile municipale generate iau în calcul atât deșeurile generate și colectate (în amestec sau separat), cât și deșeurile generate și necolectate. În general, deșeurile generate și necolectate sunt reprezentate în cea mai mare parte de deșeurile menajere din zonele în care populația nu este conectată la serviciile de salubritate.

În tabelul următor sunt prezentate **cantitățile de deșeuri municipale generate în județul Vâlcea** în anul 2022.

Categoriile de deșeuri municipale	Cantitate generată urban (tone)	Cantitate generată rural (tone)	Cantitate generată total (tone)
Deșeuri menajere	33506	22640	56146
Deșeuri similare	8935	5488	14423
Deșeuri din grădini și parcuri	3239	0	3239
Deșeuri din piețe	112	0	112
Deșeuri stradale	1675	0	1675
TOTAL	47467	28128	75596

Tabel 4-1 Generarea deșeurilor municipale în județul Vâlcea, 2022

Sursa: APM, estimări consultant

Datele prezentate în tabelul de mai sus reprezintă datele din chestionarele MUN furnizate de operatorii care colectează deșeurile și de la ADI Vâlcea.

În perioada iulie – septembrie 2019, în procesul de elaborare a PJGD, au fost derulate campanii de determinare a **compoziției deșeurilor menajere și similare la nivelul județului Vâlcea**. Metodologia utilizată este conform standard SR 14899:2006 *Caracterizare deșeuri (Eșantionare deșeuri)* și SR 13493:2004 *Caracterizarea deșeurilor – Metodologie de caracterizare a deșeurilor menajere – ROMECOM*, varianta românească a metodologiei europene MODECOM. Rezultatele sunt prezentate în tabelul de mai jos.

Nr. crt.	Tip deșeu	%		
		Urban menajer	Rural menajer	Similare
1	Biodeșeuri	63,58	59,58	58,39
2	Hârtie, carton	4,67	0,97	9,14
3	Compozite	0,25	0,30	1,08
4	Textile	2,83	1,38	1,37
5	Textile sanitare/pampers	0,94	2,73	0,64
6	Deșeuri periculoase	0,26	0,09	0,12
7	Material plastic	10,19	5,88	13,49
8	Combustibile neclasate	1,32	1,18	2,04
9	Sticlă	3,42	5,76	3,35
10	Metale feroase	0,54	0,24	0,52
11	Metale neferoase	0,67	0,47	0,36
12	Incombustibile neclasate	0,50	0,86	0,95
13	Elemente cu granulometrie fină, mai mică de 20 mm	10,83	20,56	8,56
	TOTAL	100,00	100,00	100,00

Tabel 4-2 Compoziția deșeurilor menajere și similare din județul Vâlcea, 2022

Sursa: estimare pe baza datelor din PJGD

După cum se observă, fracția predominantă este reprezentată de biodeșeuri, care depășesc procentual valoarea de 50%, atât în cazul deșeurilor menajere cât și în cazul deșeurilor similare. Deșeurile reciclabile (hârtie/carton, plastic, metal, sticlă și deșeuri compozite) reprezintă cca. 20% în cazul deșeurilor menajere din mediul urban, cca. 14% în cazul deșeurilor menajere din mediul rural, respectiv 28% în cazul deșeurilor similare.

4.2. Colectarea și gestionarea deșeurilor municipale

Județul Vâlcea este împărțit în **trei zone principale de gestionare a deșeurilor**:

- zona centru - nord acoperă 34 de localități (municipiul Râmnicu Vâlcea, 6 orașe și 27 comune), cu o populație de 234.186 locuitori înregistrată la nivelul anului 2022, din care aproximativ 66% din populația totală a zonei locuiesc în mediul urban și 34% în mediu rural; această zonă este deservită de stația de transfer de la Brezoi, stația de compost de la Râureni, stațiile de sortare de la Brezoi și Râureni și depozitul de la Roești;

- zona centru - est acoperă 17 comune, cu o populație de 42.516 locuitori înregistrată la nivelul anului 2022, care reprezintă aproximativ 11% din populația totală a județului Vâlcea; zona este deservită în prezent de stațiile de transfer de la Galicea și Ionești, urmând a fi deservită și de CMID Roești;
- zona centru - vest acoperă 38 de localități (municipiul Drăgășani, 3 orașe și 34 comune), cu o populație de 120.181 locuitori înregistrată la nivelul anului 2022, din care aproximativ 31% din locuiește în mediul urban și 69% în mediu rural; zona este deservită în prezent de stațiile de transfer de la Bălcești și Fântărești, stația de sortare de la Drăgășani, urmând a fi deservită și de CMID Roești.

Conform PJGD **gradul de conectare la serviciile de salubritate** era de 46% la nivelul întregului județ, 73% în mediul urban respectiv 24% în mediul rural.

Colectarea deșeurilor menajere și similare în județul Vâlcea se realizează, în cea mai mare parte, în amestec. În mediul urban, în zonele de blocuri, deșeurile se colectează în puncte de colectare. În zonele cu locuințe individuale (mediul urban și mediul rural), sistemul implementat de colectare a deșeurilor este din ușă în ușă.

Punctele de colectare au fost realizate în cadrul programelor de finanțare de preaderare ISPA și PHARE, cele de pe raza municipiului fiind modernizate și dotate cu recipiente începând cu anul 2017 cu fonduri din bugetul local, precum și prin proiectul SMID, finanțat prin intermediul programelor POS Mediu, 2007-2013 și POIM, 2014 – 2020.

Recipientele și mașinile de colectare au fost achiziționate atât prin intermediul programelor PHARE, cât și prin proiectul SMID sau pot fi, de asemenea, furnizate de operatorii de salubritate. În general, echipamentele de colectare a deșeurilor în amestec (recipiente și mașini) aparțin operatorilor de salubritate, nefiind bunuri de retur. Odată cu atribuirea contractului unui nou operator, acesta va asigura propriile echipamente.

Parte din infrastructura necesară colectării separate a deșeurilor menajere a fost asigurată urma implementării proiectelor de gestionare a deșeurilor finanțate prin Programele ISPA și PHARE, astfel:

- municipiul Râmnicu Vâlcea, prin intermediul proiectului „Managementul integrat al Deșeurilor Municipale în Râmnicu Vâlcea”, finanțat prin programul ISPA, au fost achiziționate:
 - containere de tip clopot pentru colectarea următoarelor fracții: hârtie/carton (2 mc), plastic (3 mc), sticlă albă (1 mc), sticlă verde și maro (2 mc);
 - pubele (120 litri) pentru colectarea deșeurilor reziduale din zonele de case, respective pubele (240 l) și containere (1,1 mc) pentru colectarea deșeurilor reziduale din zonele de blocuri;
 - investiții efectuate de Municipiul Vâlcea în insule ecologice – 150 insule dotate cu containere de 1.1 mc
- orașul Bălcești, prin intermediul proiectului "Sistem zonal de colectare a deșeurilor și depozitare temporară în orașul Bălcești", finanțat prin programul PHARE 2004, care deservește 10 localități (Bălcești, Diclești, Făurești, Ghioroiu, Grădiștea, Laloșu, Lăcusteni, Livezi, Sinești și Zătreni) au fost achiziționate:
 - 4 autogunoiere, vehicul ușor de colectare a deșeurilor, camion platformă și cap tractor;
 - containere de 1,1 mc și de 0,4 mc pentru colectarea separată a deșeurilor;
- orașul Brezoi, în cadrul proiectului "Sistem zonal de colectare a deșeurilor și depozitare temporară în orașul Brezoi", finanțat prin programul PHARE 2004, cu 8 localități arondate (Brezoi, Boișoara, Căineni, Malaia, Perișani, Racovița, Titești și Voineasa) au fost achiziționate:
 - mijloace de transport (2 autogunoiere, 1 semi compactor cu autocompactoare, 1 vehicul ușor de colectare a deșeurilor, 1 camion platformă și 1 cap tractor cu semicompactor);

- containere de 1,1 mc și de 0,4 mc pentru colectarea separată a deșeurilor;
- comuna Galicea, prin intermediul proiectului "Sistem zonal de colectare a deșeurilor și depozitare temporară în comuna Galicea", finanțat prin programul PHARE 2004, pentru 7 localități (Dănicei, Drăgoești, Galicea, Milcoiu, Nicolae Bălcescu, Olanu și Stoilești), au fost achiziționate:
 - 4 mijloace de transport (autogunoieră, vehicul ușor de colectare specializat, camion platformă și cap tractor cu semicompactor pentru containerele mari);
 - un prescontainer;
 - containere de 1,1 mc și de 0,4 mc pentru colectarea separată a deșeurilor;
- comuna Fântățești, prin intermediul proiectului "Sistem zonal de colectare a deșeurilor și depozitare temporară în comuna Fântățești", finanțat prin programul PHARE 2004, pentru 18 localități (Amărăști, Crețeni, Fântățești, Gușoeni, Lăpușata, Măciuca, Mitrofani, Roșiile, Șutești, Tetoiu, Copăceni, Lădești, Lungești, Mădulari, Roești, Stănești, Șușani și Valea Mare), au fost achiziționate:
 - 6 mijloace de transport (3 autogunoiere, 1 vehicul ușor de colectare a deșeurilor, 1 camion platformă și 1 cap tractor);
 - containere de 1,1 mc și de 0,4 mc pentru colectarea separată a deșeurilor;
- comuna Prundeni, prin implementarea proiectului "Colectare selectivă a deșeurilor în comuna Prundeni", finanțat prin programul PHARE 2005, au fost achiziționate:
 - containere de 1,1 mc și pubele de 120 l (pentru instituțiile publice) pentru colectarea separată;
 - pubele de 120 l pentru colectarea deșeurilor de la populație (colectare din poartă în poartă);
 - compostoare individuale;
 - un autocompactor.
- localitățile: Glăvile, Ionești, Orlești, Pesceana, Popești, Scundu, Șirineasa, Ștefănești și Voicești, prin intermediul proiectului "Schema de investiții pentru sprijinirea inițiativelor sectorului public în sectoarele prioritare de mediu", finanțat prin programul PHARE 2006, au achiziționat:
 - 3 autogunoiere de 12 mc și o autogunoieră de 9 mc, un container autocompactor de 40 mc, containere de 1,1 mc.

Data fiind perioada lungă de timp scursă de la achiziția echipamentelor și a mașinilor de colectare în cadrul proiectelor ISPA și PHARE (în unele cazuri mai mult de 15 ani), mare parte din ele au un grad de uzură ridicat, nemaiputând fi utilizate. În unele UAT, în vederea completării sistemului de colectare separată, primăriile au mai achiziționat recipiente de colectare pe care le-au pus la dispoziția populației.

Infrastructura a fost completată prin implementarea proiectului "Sistem de Management Integrat al Deșeurilor Solide în județul Vâlcea" (SMID Vâlcea)", finanțat prin POS Mediu 2007 – 2013, prin care s-au achiziționat diferite categorii de recipiente pentru colectarea separată a deșeurilor, inclusiv pentru colectarea fluxurilor speciale din deșeurile municipale (deșeuri periculoase și deșeuri voluminoase). Detalii privind recipientele achiziționate sunt prezentate în Capitolul 2 *Prevederi ale proiectului Sistem de Management Integrat al Deșeurilor în județul Vâlcea*.

4.3. Situația actuală privind transferul deșeurilor municipale

În județul Vâlcea există 5 stații de transfer, construite prin proiecte PHARE, și anume:

- stația de transfer din orașul Brezoi, deservește localitățile din zona centru – nord;
- stația de transfer din comuna Fântâțești, deservește localitățile din zona centru – vest;
- stația de transfer din comuna Galicea, deservește localitățile din zona centru – est;
- stația de transfer din orașul Bălcești, deservește localitățile din zona centru - vest;
- stația de transfer din comuna Ionești, deservește localitățile din zona centru - est.

În cadrul capitolului 2 *Prevederi ale proiectului Sistem de Management Integrat al Deșeurilor în județul Vâlcea*, fost prezentate principalele caracteristici a acestor instalații, precum și echipamentele achiziționate. În această secțiune sunt prezentate concluzii privind starea instalațiilor și echipamentelor și concluzii privind modalitatea de utilizare, pentru a putea ulterior evalua necesarul de investiții ce trebuie asigurat de operatorul delegat în vederea asigurării funcționalității acestor instalații.

Stația de transfer din orașul Brezoi





Tabel 4-1 Sursa elaborator- Nov.2025

Cu o capacitate proiectată de cca. 5.800 tone/an, instalația nu este în prezent operată. Infrastructura amplasamentului există și este în mare parte nefuncțională:

- suprafața betonată se prezintă în condiții bune, însă lipsesc rigolele colectare ape pluviale;
- împrejmuirea perimetrală este completă, prezintă urme de rugină, la fel ca porțile de acces;
- instalația de apă curentă, instalația electrică și instalația de iluminat există și sunt funcționale;
- canalizare există însă nu este funcțională;
- la intrare există un corp administrativ (funcțional) și cântar.

Echipamentele tehnologice:

- banda rulantă nu este operată/funcțională, prezintă deteriorări vizibile și rugină persistentă pe ansamblu și subansamblu;
- platforma cântar – nu este operată nu pot fi trase concluzii cu privire la funcționalitate;
- prescontainerul – nu este operațional, necesită reparații capitale, vizibile urme de rugină și deteriorări mecanice

Stația de transfer din comuna Fântărești





Tabel 4-2 Sursa: elaborator; Nov. 2025

Cu o capacitate proiectată de cca. 6565 tone/an, instalația nu este în prezent operată.

- suprafața betonată se prezintă în condiții bune, nu prezintă fisuri, însă rigolele de colectare a apei pluviale prezintă spărturi;
- împrejmuirea perimetrală este completă, prezintă urme de rugină, la fel ca porțile de acces;
- instalația de apă curentă, instalația electrică și instalația de iluminat există și sunt funcționale, la fel și canalizarea;
- la intrare există o cabină birou și o cabină vestiar care se prezintă în condiții bune, fiind prevăzute și cu aer condiționat.

Stația nu este prevăzută cu cântar.

Echipamentele tehnologice:

- Rampa de acces din beton aflata in stare buna
- Presa care prezinta semne de degradare si rugina pe subansamble, nu este operata/funcțională

Stația de transfer din comuna Galicea



Tabel 4-3 Sursa elaborator

Cu o capacitate proiectată de cca. 3.100 tone/an, instalația nu este în prezent operată:

- suprafața betonată se prezintă în general în condiții bune, prezintă fisuri/spărturi și faianțari pe mare parte din suprafață, dotată cu rigole de colectare a apei pluviale funcționale;

- Împrejmuirea perimetrală este completă, prezintă urme de rugină, la fel ca porțile de acces;
- instalația de apă curentă, instalația electrică și instalația de iluminat există și sunt funcționale, la fel și canalizarea;
- la intrare există o cabină birou și o cabină vestiar care se prezintă în condiții bune;
- buncărul și rampa de descărcare sunt funcționale.

Stația nu este prevăzută cu cântar.

Nota: cantarul din imagini este instalat de operatorul existent si nu face parte din bunurile puse la dispoziția operatorului.

Echipamente tehnologice

- Rampa de acces din beton aflata in stare buna
- Presa care prezinta semne de degradare si rugina pe subansamble, nu este operata/funcțională
- Containerele sunt inutilizabile, prezinta degradări majore si spărturi vizibile;

Stația de transfer din orașul Bălcești

Cu o capacitate proiectată de cca. 6.600 tone/an, instalația nu este în prezent operată:

- suprafața betonată se prezintă în general în condiții bune, prezintă fisuri/spărturi pe cca. 15-20 % din suprafață, dotată cu rigole de colectare a apei pluviale colmatate în zona de nord;
- Împrejmuirea perimetrală este completă, prezintă urme de rugină, la fel ca porțile de acces;
- instalația de apă curentă, instalația electrică și instalația de iluminat există și sunt funcționale, canalizarea este colmatată;
- la intrare există o cabină birou și o cabină vestiar care se prezintă în condiții bune;
- rampa de descărcare deșeuri este funcțională.

Stația nu este prevăzută cu cântar.

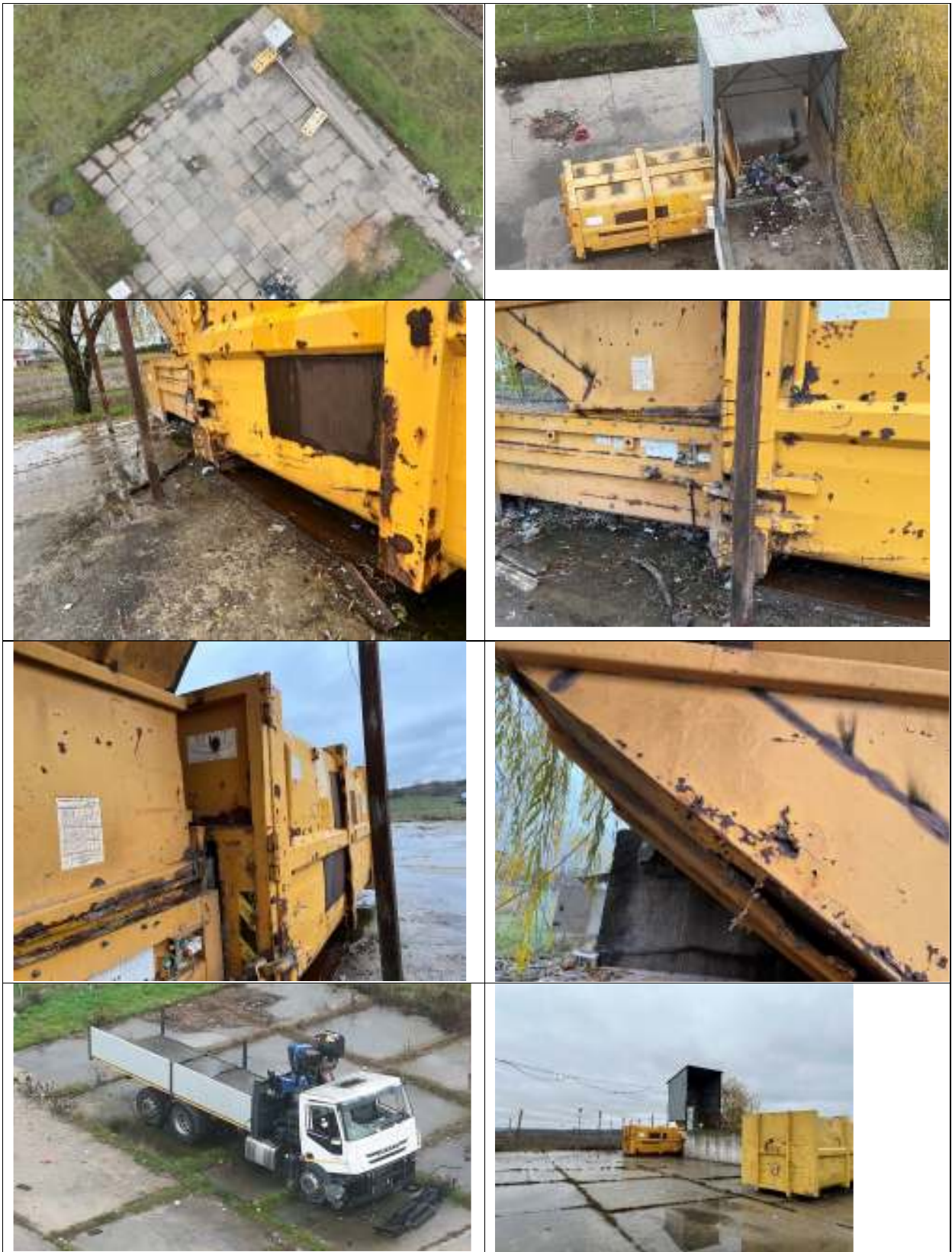

Tabel 4-4 Sursa elaborator

Stația de transfer din comuna Ionești



Tabel 4-5 Sursa elaborator

Cu o capacitate proiectată de cca. 3.950 tone/an, instalația nu este operată în prezent. Având în vedere starea infrastructurii și a echipamentelor, instanța nu pare să fi fost operată. Nu este conectată la rețeaua de alimentare cu energie electrică.

Infrastructura amplasamentului există, însă este în mare parte nefuncțională:

- suprafața betonată se prezintă în general în condiții bune, prezintă fisuri/spărturi pe cca. 10 % din suprafață, nu este dotată cu rigole de colectare a apei pluviale;
- împrejmuirea perimetrală este completă, prezintă urme de rugină, la fel ca porțile de acces;
- instalația de apă curentă, instalația electrică și instalația de iluminat există dar sunt funcționale, instalația de canalizarea este funcțională;
- la intrare există un corp administrativ, funcțional și un corp cabină cântar care este nefuncțional.

În ceea ce privește echipamentele tehnologice, banda rulantă, echipament cantar și prescontainer, există dar nu sunt funcționale.

- Toate dotările stației sunt nefuncționale: 1 container autocompactor de 40 mc, 3 autogunoiere de 12 mc și 1 autogunoieră de 9 mc.
- Containerele de colectare a deșeurilor achiziționate prin proiect (420 buc. 1,1 mc și 120 buc. 0,4 mc) sunt deteriorate și nu mai pot fi utilizate.

Concluzii cu privire la infrastructura existenta pentru transferul deșeurilor.

Stațiile de transfer analizate nu sunt operate în prezent și nu au fost operate în trecutul apropiat ceea ce a determinat infrastructura din dotare să devină nefuncțională și neadaptată scopului proiectat.

Având în vedere starea de degradare fizică a echipamentelor cu acționare electrică și hidraulică considerăm că acestea nu pot fi utilizate fără intervenții substanțiale asupra acestor echipamente, prin urmare este recomandată înlocuirea acestora.

Toate stațiile de transfer au un design similar cu o rampă de acces, un buncăr de încărcare și o presă.

Stațiile de transfer au fost proiectate numai pentru fluxul de deșeurii reziduale și nu permit adaptarea la fluxurile de deșeurii reciclabile și biodeșeurii.



Figură 4-1 imagine cu caracter orientativ

Un alt aspect important observat este faptul că prin modul de proiectare al acestor stații este necesară prezența în permanență a echipamentului de transport containere pentru înlocuirea containerului la umplerea acestuia, făcând astfel nefezabilă operațiunea de transfer pentru un singur container/curșă.

5. ANALIZA CONTRACTELOR DE SALUBRIZARE EXISTENTE

5.1. Contracte pentru activitățile de colectare

In prezent deșeurile sunt colectate in baza contractului de delegare a gestiunii activităților de colectare separata si transportul separat al deșeurilor menajere si al deșeurilor similare; operare a centrelor de colectare prin aport voluntar a deșeurilor de la persoanele fizice; transfer al deșeurilor municipale in stațiile de transfer si operarea stațiilor de transfer, sortarea deșeurilor de hârtie, carton, metal, plastic si sticla colectate separat din deșeurile municipale in stații de sortare de la Brezoi, Râureni si tratare aeroba a biodeșeurilor colectate separat in instalația de compostare de la Râureni” Contract nr. 118/06.03.2025 intre ADI serviciul de salubritate al localităților in Județul Vâlcea si Asocierea Environment Care Waste Management SRL – Brantner Environment SRL.

Nota: in cadrul contractului antemenționat nu au fost predate operatorului instalațiile (amplasamentul stației) de sortare de la Drăgășani – prognozat a fi utilizata ca stație de transfer si Stația de compostare Râureni.

In prezent, nu au fost predați/preluați si distribuit recipientii de colectare a deșeurilor acționați prin proiectul SMID starea acestora urmand a fi evaluata.

Operatorul delegat va prelua recipientii existenti si va evalua starea acestora de functionare consemnand eventualele deficiente in Procesul Verbal de predare-primire

5.2. Contracte pentru activitățile de tratare a deșeurilor

In prezent deșeurile sunt tratate in baza contractului Privind delegarea prin concesiune a serviciului de salubritate constând in sortare in stația de sortare Roești, tratare mecano-biologica si operarea depozit Roești” Contract nr. 82/17.02.2025 intre ADI serviciul de salubritate al localităților in Județul Vâlcea si Asocierea Environment Care Waste Management SRL – Brantner Environment SRL

6. OBIECTIVE ȘI ȚINTE PRIVIND GESTIONAREA DEȘEURILOR MUNICIPALE

Obiectivele și țintele privind gestionarea deșeurilor municipale în județul Vâlcea pentru perioada planificată au fost stabilite pe baza:

- prevederilor legislative europene și naționale în vigoare;
- prevederilor Strategiei Naționale de Gestionare a Deșeurilor 2014 - 2020 (SNCD), aprobată prin HG nr. 870/2013;
- prevederilor Planului Național de Gestionare a Deșeurilor, aprobat prin HG nr. 942/2017;
- prevederilor principalelor directive de deșeuri incluse în Pachetul Economiei Circulare, publicat în Jurnalul Oficial al UE la data 14.06.2018;
- Comunicării Comisiei către Parlamentul European, Consiliul, Comitetul Economic și Social European și Comitetul Regiunilor, Rolul valorificării energetice a deșeurilor în economia circulară, 26.01.2017;
- Sistemului de Management Integrat al Deșeurilor în județul Vâlcea, implementat prin Programul Operațional Sectorial de Mediu – Axa Prioritară 2 „Dezvoltarea sistemelor de management integrat al deșeurilor și extinderea infrastructurii de management al deșeurilor” și refazat prin POIM 2014 – 2020;
- principalelor probleme identificate în gestionarea actuală a deșeurilor municipale în județul Vâlcea.

Nr. crt.	Obiectiv	Țintă/Termen	Justificare
Obiective tehnice			
1.	Toată populația este conectată la serviciu de salubritate	Gradul de acoperire cu serviciu de salubritate 100% Termen: permanent	Pentru implementarea unui sistem eficient de gestionare a deșeurilor municipale este necesar ca toată populația să beneficieze de serviciu de salubritate prestat la anumiți parametri
2.	Colectarea separată a deșeurilor municipale reciclabile	2025 – min. 70% 2026 – min. 75% min. 80% începând cu 2029	Obiectivul pentru colectarea separată a deșeurilor reciclabile este legiferat prin OUG nr. 92/2021. Începând din anul 2026 se propun rate de capturare mai ambițioase pentru a sprijini îndeplinirea obiectivelor de reciclare.
3.	Sortarea întregii cantități de deșeuri reciclabile colectate separat	100% - începând cu 2026	Obiectiv necesar pentru atingerea obiectivelor privind pregătirea pentru reutilizare și reciclare a deșeurilor prevăzute în OUG nr. 92/2021 privind regimul deșeurilor

Nr. crt.	Obiectiv	Țintă/Termen	Justificare
4.	Colectarea separată a biodeșeurilor menajere, similare și din piețe	2026 – min. 50% 2028 – min. 60% min. 65% începând cu 2030	Obligație legislativă conform OUG nr. 92/2021 privind regimul deșeurilor, art. 33 alin. (1).
5.	Tratarea biologică a întregii cantități de biodeșeuri menajere și similare colectate separat	100% - începând cu 2026	Obiectiv necesar pentru atingerea obiectivelor privind pregătirea pentru reutilizare și reciclare a deșeurilor prevăzute în OUG nr. 92/2021 privind regimul deșeurilor, art. 19, alin (7).
6.	Implementarea instrumentului „plătește pentru cât arunci” (raportat la populația totală din aria de delegare)	2026 – min. 28% din populația de la blocuri și min. 10% populația de la case începând cu 2027 – min. 28% din populația de la blocuri și întreaga populație de la case	Conform prevederilor OUG nr. 92/2021, implementarea acestui instrument este obligatorie
7.	Colectarea separată și pregătirea pentru reutilizare și reciclare a deșeurilor textile menajere	min. 20% din cantitatea colectată pe parcursul unui an să contribuie la îndeplinirea obiectivului privind pregătirea pentru reutilizare și reciclare a deșeurilor Termen: permanent	Obiectiv necesar pentru atingerea obiectivelor privind pregătirea pentru reutilizare și reciclare a deșeurilor prevăzute în OUG nr. 92/2021 privind regimul deșeurilor. Deficiență identificată în analiza situației actuale.
8.	Colectarea separată și tratarea corespunzătoare a deșeurilor periculoase menajere	100% din cantitatea colectată pe parcursul unui an trebuie fie tratată/neutralizată Termen: permanent	Deficiență identificată în analiza situației actuale
9.	Colectarea separată, pregătirea pentru reutilizare sau, după caz, tratarea corespunzătoare deșeurilor voluminoase	min. 50% din cantitatea colectată pe parcursul unui an să contribuie la îndeplinirea obiectivului privind pregătirea pentru reutilizare și reciclare a deșeurilor	Obiectiv necesar pentru atingerea obiectivelor privind pregătirea pentru reutilizare și reciclare a deșeurilor prevăzute în OUG nr. 92/2021 privind regimul deșeurilor.

Tabel 6-1 Obiective și ținte de gestionare a deșeurilor

Activitatea serviciului de salubritate	Descrierea indicatorului	Valoarea minimă a indicatorului
Colectarea separată a deșeurilor municipale prevăzute la art. 17 alin. (5) lit. a).	Cantitatea de deșeuri de hârtie, metal, plastic și sticlă din deșeurile municipale colectate separat ca procentaj din cantitatea totală generată de deșeuri de hârtie, metal, plastic și sticlă din deșeurile municipale. Cantitatea de deșeuri de hârtie, metal,	40% 60% pentru anul 2021 70% începând cu anul 2022

	<p>plastic și sticlă din deșeurile municipale colectate separat ca procentaj din cantitatea acceptată într-un an calendaristic de către stația/stațiile de sortare.</p> <p>Cantitatea totală generată de deșeurii de hârtie, metal, plastic și sticlă din deșeurile municipale se calculează pe baza determinărilor de compoziție realizate de către operatorul de salubritate.</p> <p>În lipsa determinărilor de compoziție a deșeurilor municipale, cantitatea de deșeurii de hârtie, metal, plastic și sticlă din deșeurile municipale se consideră a fi 33%.</p>	
Operarea stațiilor de sortare.	Cantitatea totală de deșeurii trimisă la reciclare ca procentaj din cantitatea totală de deșeurii acceptate la stațiile de sortare (%).	75%*
Operarea instalației de tratare mecano-biologică.	Cantitatea totală de deșeurii de hârtie, metal, plastic și sticlă trimisă anual la reciclare ca procentaj din cantitatea totală de deșeurii acceptată la instalația de tratare mecano-biologică (%).	3%*
Colectarea și transportul deșeurilor provenite din locuințe generate de activități de reamenajare și reabilitare interioară și/sau exterioară a acestora.	Cantitatea totală de deșeurii provenite din locuințe generate de activități de reamenajare și reabilitare interioară și/sau exterioară și predată pentru reutilizare, reciclare și alte operațiuni de valorificare materială, inclusiv operațiuni de umplere, rămlere, efracție sau prin intermediul unei stații de transfer ca procentaj din cantitatea de deșeurii provenite din locuințe generate de activități de reamenajare și reabilitare interioară și/sau exterioară a acestora colectate (%).	Valoarea prevăzută la art.17, alin (7)

Tabel 6-2 Indicatori ai serviciului conform OUG 92/2021

În vederea atingerii obiectivelor stabilite este obligatorie includerea în contractele de delegare a indicatorilor de performanță pentru activitatea de colectare separată și transportul separat, sortarea deșeurilor reciclabile în stații de sortare, operarea stațiilor de tratare mecano-biologică a deșeurilor menajere și al deșeurilor similare provenind din activități comerciale din industrie și instituții și din piețe, inclusiv fracții colectate separat.

7. PROIECȚIA DEȘEURILOR ȘI CUANTIFICAREA OBIECTIVELOR

7.1. Proiecția deșeurilor municipale generate

Categoriile de deșeuri municipale pentru care s-a realizat proiecția de generare sunt următoarele:

- deșeuri menajere (generate de populație);
- deșeuri similare (deșeuri similare celor menajere generate de operatori economici și instituții publice);
- deșeuri din piețe.

Calculul proiecției de generare a deșeurilor menajere și similare s-a realizat având în vedere:

- evoluția populației;
- evoluția indicatorilor de generare a deșeurilor.

Proiecția cantităților de deșeuri s-a realizat separat pe categorii de deșeuri, pentru perioada 2026 – 2035, anul de referință fiind 2023. Pe baza experienței acumulate de către consultant, s-a estimat că primul an al contractului de operare va fi 2026.

Judet	Nr. UAT-uri declarații nedepuse	Depozitat (tone)	Valorificat prin alte metode (tone)	Reciclat (tone)	Total colectat (tone)	An
Vâlcea	-	33,331.27	29,143.74	9,910.90	72,385.91	2023
Vâlcea	-	26,674.09	35,833.12	5,826.48	68,333.69	2024

Tabel 7-1 Cantități de deseuri raportate. Sursa AFM

* Cantitățile sunt obținute în baza raportărilor U.A.T.-urilor prin declarațiile privind obligațiile la Fondul pentru mediu, depuse la Administrația Fondului pentru Mediu pe propria răspundere, iar situațiile centralizatoare sunt generate cu ajutorul softului integrat al Administrației Fondului pentru Mediu

7.1.1. Proiecția populației

Ipotezele avute în vedere la prognoza populației rezidente în aria de delegare sunt următoarele:

- Proiecția populației rezidente din aria de delegare;
- Proiecția populației rezidente din aria de delegare pe medii de rezidență (urban/rural);
- Proiecția populației rezidente din aria de delegare pe cele 2 tipuri de zonare³.

În stabilirea evoluției populației rezidente din județul Vâlcea, pentru perioada 2025 – 2032, s-au avut în vedere prognozele elaborate de către Institutul Național de Statistică publicate în anul 2023 în studiul "Proiectarea populației României în profil teritorial, la orizontul anului 2060".

Potrivit notei metodologice din studiul menționat, proiectarea populației este o proiectare principală a populației rezidente pe grupe de vârstă, sexe și județe pentru anii 2020, 2030, 2040, 2050 și 2060. Analizând actuala situație

³ Detaliate la punctul 7.1.3

demografică în profil județean, caracterizată prin nivelul și tendințele înregistrate în ultimii ani de natalitate, mortalitate, migrația internă și migrația internațională (cu stabilirea reședinței pentru o perioadă de cel puțin 12 luni), scenariile de proiectare a populației rezidente se prezintă în cinci variante, prin care se apreciază că s-ar putea prefigura evoluția imediată și de perspectivă a populației rezidente la nivelul județului.

Varianta constantă se bazează pe ipoteza că până în anul 2060 se vor păstra constante valorile principalelor fenomene demografice înregistrate în profil teritorial în anul 2015. Această variantă are rol mai mult teoretic, de a studia efectele care vor apare, în anul 2060, la nivelul populației rezidente din județ, asupra structurii pe sexe și grupe de vârstă a populației la nivel teritorial dacă se mențin valorile fertilității, speranței de viață la naștere și ale soldului migrației din anul 2015 (anul de bază avut în vedere în proiecții).

Variantele optimistă și pesimistă marchează limita superioară și cea inferioară a zonei în care proiectările au cea mai mare probabilitate de realizare.

În **varianta medie** valorile medii ale principalelor fenomene demografice înregistrate în perioada 2012-2015, au stat la baza ipotezelor de lucru pentru fiecare județ.

Varianta intermediară reprezintă varianta în care rata fertilității în profil județean ar urma să înregistreze, în anul 2030, valori cuprinse între 1,40 și 2,61 copii la o femeie de vârstă fertilă și în anul 2060 valori cuprinse între 1,70 și 2,83 copii la o femeie de vârstă fertilă.

Ipotezele utilizate cu privire la prognoza populației rezidente din județul Vâlcea sunt următoarele:

- în vederea estimării populației rezidente pentru perioada 2021 – 2025, s-au utilizat datele de referință comunicate de INS în studiul *”Proiectarea populației României în profil teritorial, la orizontul anului 2060”* pentru **varianta medie**. În acest sens, conform studiului menționat, populația rezidentă din județul Vâlcea va înregistra o scădere cu 12.44% pe perioada 2019 – 2030. Pentru perioada cuprinsă între anii de referință, s-a optat pentru o evoluție liniară a trendului estimat de INS – comparând datele a fost aleasa opțiunea următoare
- în vederea estimării populației rezidente pentru anul 2026, s-a utilizat ritmul de creștere al populației rezidente din județul Vâlcea ca medii pe ultimii 10 ani pentru mediul urban de -0.77% și pentru mediul rural de -0.55%;

Variantă	2019	2030	2040	2050	2060	2070	Scădere 2070 vs 2019 (%)
Varianta constantă	349294	300620	246220	185926	121982	68841	-80.3
Varianta pesimistă	349294	304277	259476	215234	172449	137829	-60.5
Varianta medie	349294	305831	264236	224269	185846	155345	-55.5
Varianta intermediară	349294	305163	263796	224815	188441	159226	-54.4
Varianta optimistă	349294	305831	264236	224269	185846	171939	-50.8

Tabel 7-1

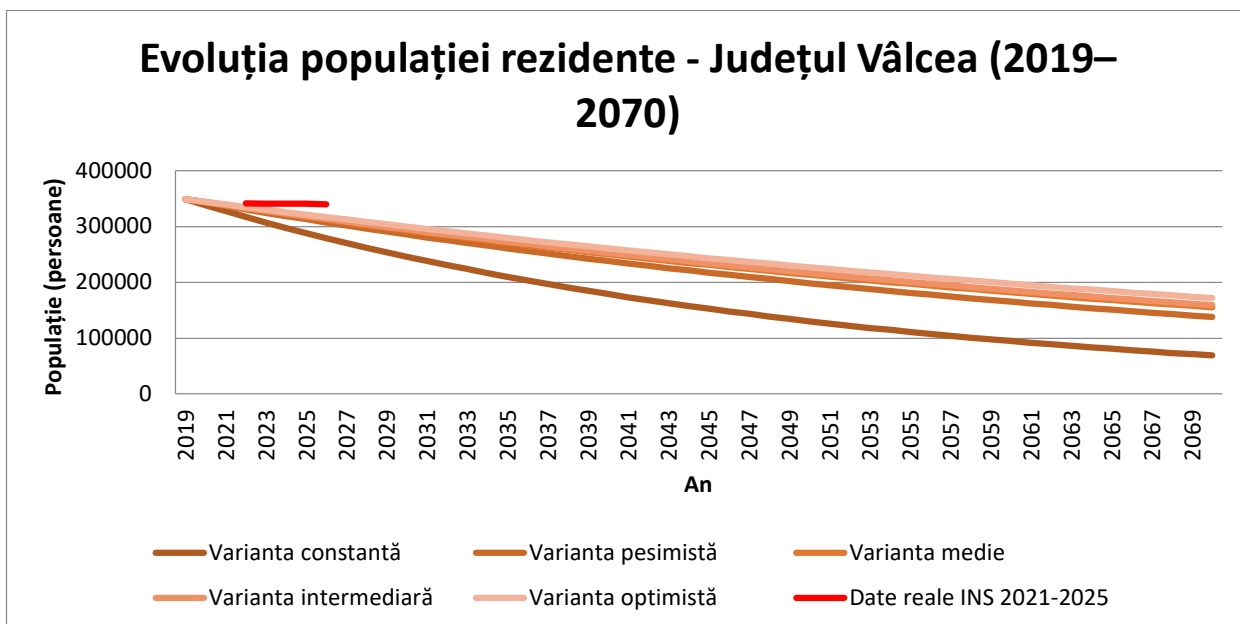

Grafic 7-1 Evoluția populației in județul Vâlcea

Din grafic rezulta faptul ca scaderea populatiei rezidente in Judetul Valcea nu se incadreaza in „Proiectarea populatiei Romaniei pe regiuni de dezvoltare si judete la orizontul anului 2070” elaborat de INS in anul 2020.

Ritmul de creștere a populației pe medii de rezidenta este prezentat in tabelul următor

	Anul 2019	Anul 2020	Anul 2021	Anul 2022	Anul 2023	Anul 2024	Anul 2025
Urban		0.11%	-2.24%	-0.11%	-0.09%	-0.67%	-1.60%
Rural		-0.91%	0.55%	-2.20%	-0.31%	0.40%	0.97%

Tabel 7-2 Ritmul de creștere a populației

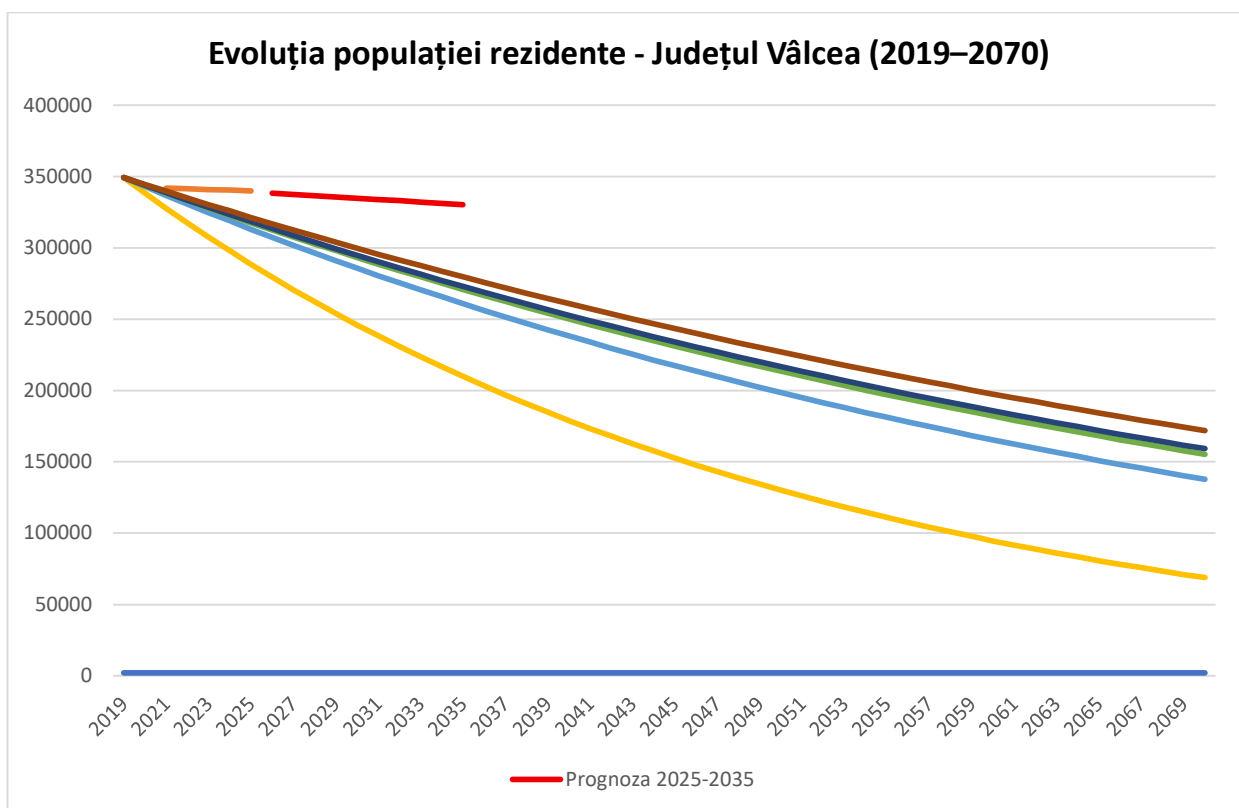

Grafic 7-2 Prognoza evoluției populației județului Valcea

Având în vedere prevederile Art. 65 alin (4) din Ordinul 98/2025

(4) Numărul de locuitori din aria de operare se stabilește pe baza datelor de la ultimul recensământ al populației, publicat pe site-ul Institutului Național de Statistică (rezultate definitive: caracteristici demografice - Tabel 1.03.2. POPULAȚIA REZIDENTĂ DUPĂ GRUPA DE VÂRSTĂ, PE JUDEȚE ȘI MUNICIPII, ORAȘE, COMUNE, LA 1 DECEMBRIE 2021), ajustat, pentru anii următori, cu un factor de ajustare, care reprezintă raportul dintre populația rezidentă la nivel de județ la data de 1 ianuarie a anului în curs/celui mai recent an și populația rezidentă la data de 1 ianuarie la nivel de județ a anului următor recensământului (1 ianuarie 2022), calculat pentru mediul urban sau, după caz, rural, conform datelor publicate de Institutul Național de Statistică, în baza de date statistice TEMPO - A.1.1. POPULAȚIA REZIDENTĂ, macheta POP105A - Populația rezidentă la 1 ianuarie pe grupe de vârstă și vârste, sexe și medii de rezidență, macroregiuni, regiuni de dezvoltare și județe.

Având în vedere ipotezele detaliate anterior, proiecția populației rezidente din județul Vâlcea, pe medii de rezidență, pentru perioada 2026 – 2035, este următoarea:

Mediu rezidentă	Prognoză 2026	Prognoză 2027	Prognoză 2028	Prognoză 2029	Prognoză 2030
Urban	148600	147774	146952	146135	145324
Rural	189115	188035	186961	185894	184832
Total	337715	335809	333913	332029	330156

Mediu rezidenta	Prognoză 2031	Prognoză 2032	Prognoză 2033	Prognoză 2034	Prognoză 2035
Urban	144517	143715	142916	142122	141333
Rural	183776	182724	181674	180631	179594
Total	328293	326439	324590	322753	320927

Tabel 7-3 Prognoza populației

Sursa: estimare Consultant

7.1.2. Evoluția indicilor de generare

Având în vedere faptul că prevederile PJGD fac proiecția indicilor de generare în perioada 2020-2025 au fost utilizați indicii furnizați în Draft-ul PNGD pentru perioada de proiecție astfel:

Pentru proiecția cantității de deșeurii municipale generate în perioada 2026-2035 au fost utilizate următoarele ipoteze prezentate în PNGD:

- indicii de generare a deșeurilor menajere prezintă următoarea variație:
 - în mediul urban rămâne constant în perioada 2025 – 2026, respectiv 0.59 kg/loc/zi, urmând a scădea până la 0,54 în anul 2035;
 - în mediul rural rămâne constant în perioada 2025-2026, la 0.43 kg/loc/zi, urmând a scădea până la 0,38 în anul 2035
- deșeurile similare rămân constante la valoarea furnizată în PJGD pentru anul 2022, și anume 28% din deșeurile menajere pentru mediul urban și 19% din deșeurile menajere pentru mediul rural;
- deșeurile din piețe rămân constante, la valoarea estimată pentru anul 2022, respectiv 0,33 % pentru mediul urban și 0.26% pentru mediul rural conform PJGD;
- deșeurile din parcuri și grădini rămân constante pe perioada de prognoza la un procent de 10% din deșeurile menajere pentru mediul urban;
- începând cu anul 2025 întreaga populație este deservită cu serviciu de salubritate.

Ținând cont de aceste ipoteze, în continuare este prezentată evoluția generării deșeurilor municipale pentru două alternative de zonare analizate:

- alternativa 1 de zonare (zonarea conform CF), care prevede delegarea activității de colectare a deșeurilor pe 3 zone, și anume:
 - zona 1 + zona 3 – cuprind 34 UAT cu o populație totală de cca. 191.500 locuitori, din care puțin mai mult de 60% din mediul urban;
 - zona 2 + zona 5 – cuprind 39 UAT cu o populație totală de cca. 106.500 locuitori, din care puțin doar 30% din mediul urban;
 - zona 4 + zona 6 – cuprind doar 16 UAT cu o populație totală de cca. 34.700 locuitori, în întregime din mediul rural;
- alternativa 2 de zonare, în care cele 6 zone se unesc într-o singură zonă de colectare – cuprinde 89 UAT cu o populație totală de cca. 337.715 locuitori, din care cca. 44% din mediul urban.

7.1.3. Proiecția compoziției deșeurilor municipale

În perioada iulie – septembrie 2019, în procesul de elaborare a PJGD, au fost derulate campanii de determinare a **compoziției deșeurilor menajere și similare la nivelul județului Vâlcea**. Metodologia utilizată este conform standard SR 14899:2006 *Caracterizare deșeuri (Eșantionare deșeuri)* și SR 13493:2004 *Caracterizarea deșeurilor – Metodologie de caracterizare a deșeurilor menajere – ROMECOM*, varianta românească a metodologiei europene MODECOM. Rezultatele sunt prezentate în tabelul de mai jos.

Nr. crt.	Tip deșeu	%		
		Urban menajer	Rural menajer	Similare
1	Biodeșeuri	63,58	59,58	58,39
2	Hârtie, carton	4,67	0,97	9,14
3	Compozite	0,25	0,30	1,08
4	Textile	2,83	1,38	1,37
5	Textile sanitare/pampers	0,94	2,73	0,64
6	Deșeuri periculoase	0,26	0,09	0,12
7	Material plastic	10,19	5,88	13,49
8	Combustibile neclasate	1,32	1,18	2,04
9	Sticlă	3,42	5,76	3,35
10	Metale feroase	0,54	0,24	0,52
11	Metale neferoase	0,67	0,47	0,36
12	Incombustibile neclasate	0,50	0,86	0,95
13	Elemente cu granulometrie fină, mai mică de 20 mm	10,83	20,56	8,56
	TOTAL	100,00	100,00	100,00

Tabel 7-4 Compoziția deșeurilor menajere și similare din județul Vâlcea

Sursa: estimare pe baza datelor din PJGD

După cum se observă, fracția predominantă este reprezentată de biodeșeuri, care depășesc procentual valoarea de 50%, atât în cazul deșeurilor menajere cât și în cazul deșeurilor similare. Deșeurile reciclabile (hârtie/carton, plastic, metal, sticlă și deșeuri compozite) reprezintă cca. 20% în cazul deșeurilor menajere din mediul urban, cca. 14% în cazul deșeurilor menajere din mediul rural, respectiv 28% în cazul deșeurilor similare.

7.1.4. Impactul SGR in județul Vâlcea

Raport SGR – Cantități de Ambalaje Returnate (Județul Vâlcea)

Raport actualizat, incluzând numărul localităților din județul Vâlcea care au raportat date în fiecare lună.

Luna	Plastic (kg)	Metal (kg)	Sticlă (kg)
------	--------------	------------	-------------

Ianuarie	102,518	19,934	387,943
Februarie	83,433	15,421	262,502
Martie	96,255	18,921	306,463
Aprilie	104,608	21,226	370,701
Mai	113,476	24,561	406,555
Iunie	132,552	29,848	462,217
Iulie	156,680	42,136	491,609
August	167,611	37,256	547,699
Septembrie	138,232	30,614	461,424
Octombrie	108,186	24,008	354,907
Noiembrie	95,052	20,889	306,287
Decembrie	92,779	19,946	293,403
Total	1,391,384	304,761	4,651,710

Tabel 7-5 Impactul SGR la nivelul Județului Valcea

Evoluția – Plastic

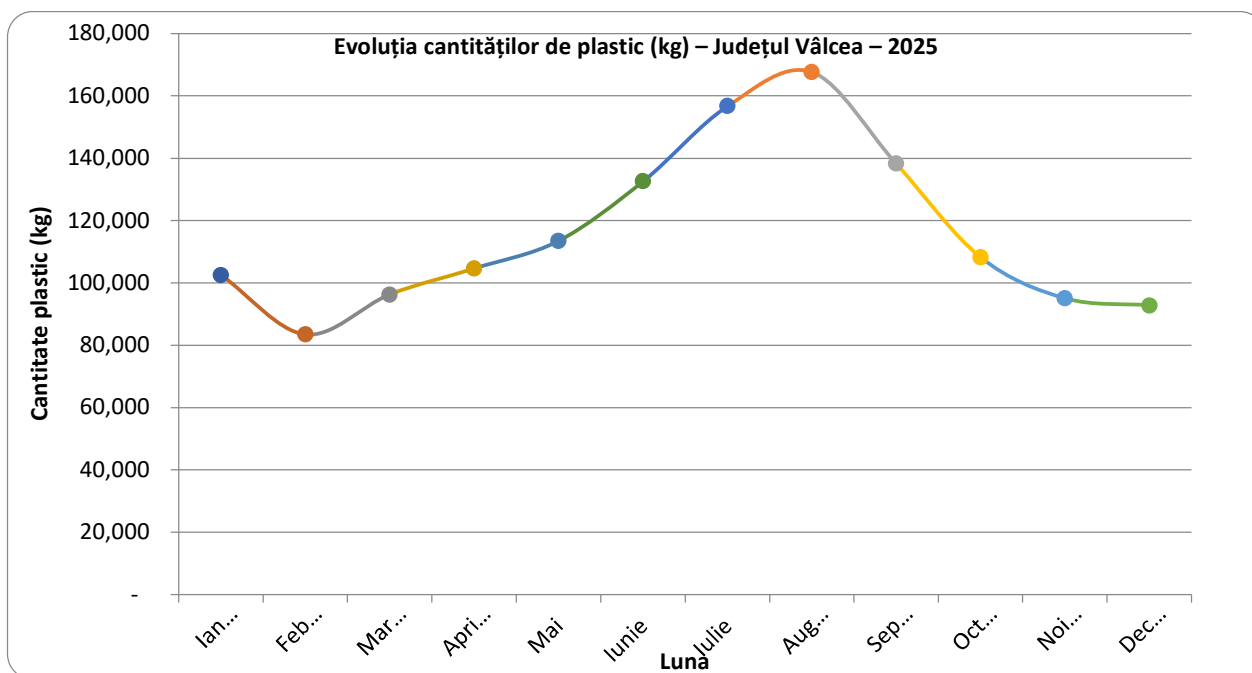

Grafic 7-1 Cantitati de reciclabile colectate in SGR- Plastic

Evoluția Canitatilor de – Metal

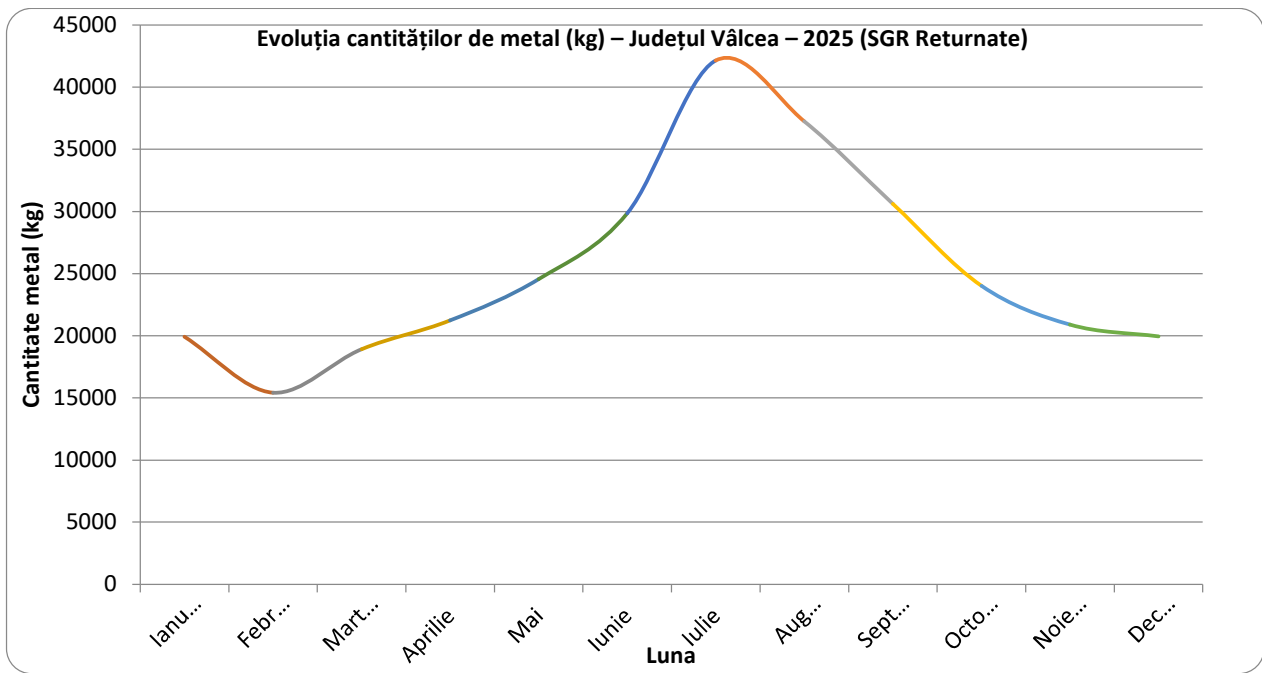

Grafic 7-2 Cantitati de reciclabile colectate in SGR- Metal

Evoluția – Sticlă

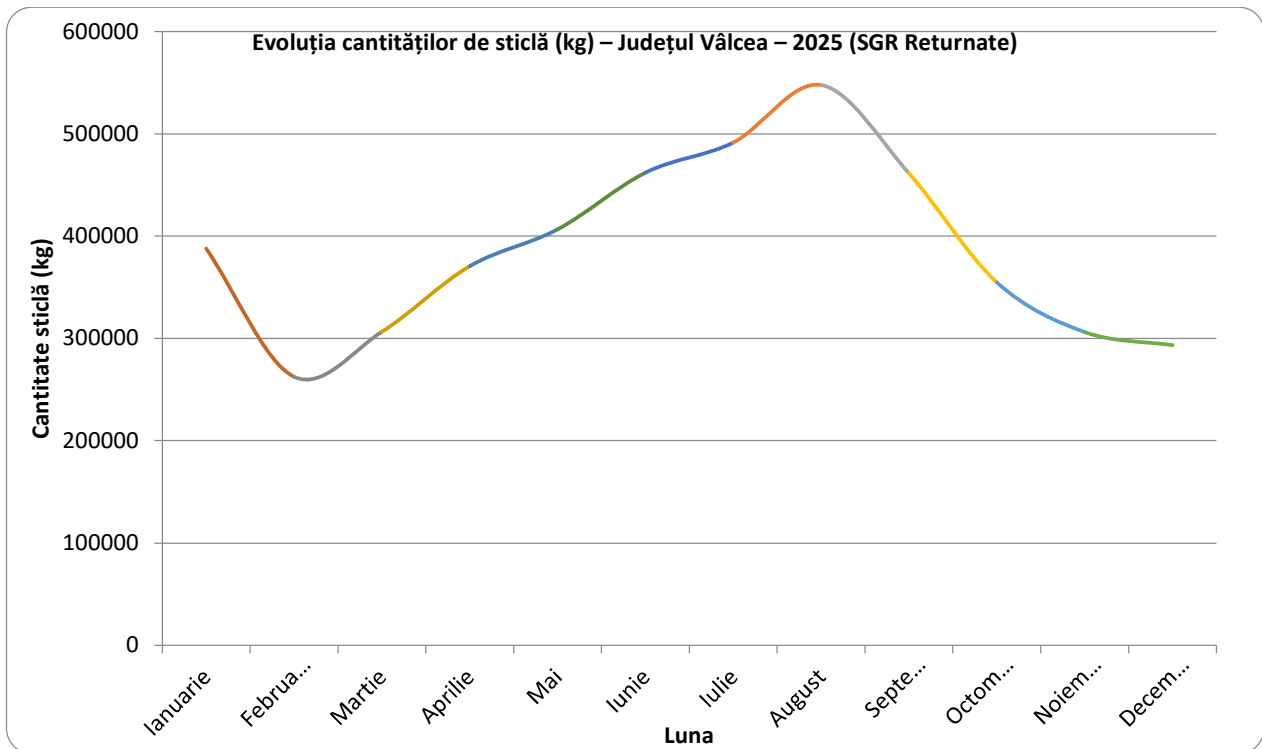

Grafic 7-3 Cantitati de reciclabile colectate in SGR- Sticla

7.2. Proiecția deșeurilor din construcții și desființări

Proiecția de generare s-a calculat pe baza indicelui de generare estimat pentru Județul Vâlcea pentru anul de referință 2024 și pe baza evoluției populației pentru perioada de planificare 2026- 2035, pornind de la ipoteza că indicele de generare se menține constant pe parcursul acestei perioade. Estimarea indicilor de generare s-a realizat pornind de la ipoteza că deșeurile din construcții și desființări generate de populație reprezintă cca. 20% din cantitatea totală de deșeuri din construcții și desființări generată la nivelul județului.

Deșeuri din construcții și desființări de la populație	[t/an]	Proгноză 2026	Proгноză 2027	Proгноză 2028	Proгноză 2029	Proгноză 2030
Urban		2972	2955	2939	2923	2906
Rural		1891	1880	1870	1859	1848
Total		4863	4835	4809	4782	4754

Deșeuri din construcții și desființări de la populație	[t/an]	Proгноză 2031	Proгноză 2032	Proгноză 2033	Proгноză 2034	Proгноză 2035
Urban		2890	2874	2858	2842	2827
Rural		1838	1827	1817	1806	1796
Total		4728	4701	4675	4648	4623

Tabel 7-6 Proiecția cantităților de deșeuri din construcții și desființări generate

7.3. Cuantificarea țintelor

Din lista obiectivelor prezentate în Tabel 6-1, obiectivele 1 (conectarea întregii populații la servicii de salubritate), 11 (informarea și conștientizarea populației), 12 (determinarea principalilor indicatori privind deșeurile municipale) și 13 (interzicerea la depozitare a deșeurilor municipale colectate separat) vor fi îndeplinite odată cu începerea activității noului operator privat prin aplicarea contractului de delegare.

În continuare sunt prezentate cantitățile de deșeuri care trebuie colectate separat, respectiv tratate (acolo unde este cazul) pentru a se asigura îndeplinirea și a celorlalte obiective și ținte.

7.3.1. Cuantificarea obiectivului privind colectarea separată a deșeurilor reciclabile

Țintele legale de colectare separată a deșeurilor reciclabile sunt de 70% din totalul deșeurilor de hârtie, carton, plastic, metal și sticla generate.

În tabelul de mai jos sunt prezentate cantitățile deșeurilor reciclabile estimate a se colecta separat în vederea îndeplinirii obiectivului stabilit pentru fiecare categorie de deșeuri în parte. Cantitățile de deșeuri cuprind și impuritățile din recipientele de colectare

	UM	Proгноză 2026	Proгноză 2027	Proгноză 2028	Proгноză 2029	Proгноză 2030
Recipient H/C						

Menajere		1,246	1,239	1,209	1,178	1,147
Similare		933	928	899	874	850
Piețe		10	10	10	9	9
Recipient P/M						
Menajere		3,919	3,897	3,780	3,678	3,576
Similare		1,467	1,459	1,413	1,375	1,337
Piețe		11	11	11	11	10
Recipient sticlă						
Menajere		1,962	1,951	1,877	1,822	1,768
Similare		342	340	329	321	312
Piețe		3	3	3	3	3

	UM	Proгноză 2031	Proгноză 2032	Proгноză 2033	Proгноză 2034	Proгноză 2035
Recipient H/C						
Menajere		1,104	1,098	1,092	1,086	1,080
Similare		821	816	811	807	802
Piețe		9	9	9	9	9
Recipient P/M						
Menajere		3,450	3,431	3,412	3,392	3,373
Similare		1,290	1,283	1,276	1,268	1,261
Piețe		10	10	10	10	10
Recipient sticlă						
Menajere		1,712	1,702	1,692	1,683	1,673
Similare		301	299	297	296	294
Piețe		3	3	3	3	3

Tabel 7-7 Cuantificarea țintelor privind deșeurile reciclabile

7.3.2. Cuantificarea implementării instrumentului „plătește pentru cât arunci”

OUG 92/2021 privind regimul deșeurilor, cu modificările și completările ulterioare prevede la art. 17 alin. (1) lit. e) că autoritățile administrației publice locale ale UAT sau, după caz, subdiviziunile administrativ-teritoriale ale municipiilor, respectiv asociațiile de dezvoltare intercomunitară ale acestora, au obligația să implementeze începând cu data de 1 ianuarie 2019, dar nu mai târziu de 30 iunie 2019, instrumentul economic “plătește pentru cât arunci”. Implementarea instrumentului se va realiza în baza a cel puțin unuia dintre următoarele elemente: volum, frecvență de colectare, greutate sau saci de colectare personalizați.

Principalul obiectiv al implementării acestui instrument este creșterea gradului de colectare separată a deșeurilor, respectiv creșterea ratei de capturare a deșeurilor reciclabile (hârtie/carton, plastic/metal și sticlă).

Astfel implementarea instrumentului “plătește pentru cât arunci” se va realiza în baza elementului volum și frecvența. Se propune implementarea instrumentului într-o primă etapă doar în zonele de case (mediul urban și rural), prin oferirea posibilității generatorilor de deșeurii de a plăti un tarif mai mic dacă solicită o pubeză cu un volum mai redus (80 l) pentru colectarea deșeurilor reziduale.

La nivelul județului Vâlcea, prin proiectul SMID au fost achiziționate recipiente pentru colectarea deșeurilor reziduale (pubele de 240 l pentru mediul urban, respectiv pubele de 120 l pentru mediul rural), însă nu în număr

suficient. Viitorul operator va trebui să asigure diferența de pubele necesară. Pubelele de 240 l achiziționate vor fi utilizate pentru dotarea punctelor de colectare și a instituțiilor publice, viitorul operator urmând să asigure pubele de 80 l sau mai mici pentru toate gospodăriile din mediul urban din zona de case. Pentru mediul rural operatorul va asigura pubele de 80 l sau mai mici în completarea celor de 120 l achiziționate.

7.3.3. Cuantificarea obiectivului privind colectarea separată a deșeurilor textile din deșeurile menajere

Cantitățile de deșuri textile menajere estimat a fi colectate din Județul Vâlcea sunt prezentate în tabelul de mai jos. Estimarea s-a realizat pornind de la cantitatea de deșuri textile menajere generată și ipotezele privind ratele de capturate (colectare separată) a acestora. Colectarea deșeurilor textile menajere se va implementa începând cu anul 2025.

Textile	UM	Prognoză 2026	Prognoză 2027	Prognoză 2028	Prognoză 2029	Prognoză 2030
Total generat	[t]	1,514	1,505	1,461	1,422	1,383
Rata de capturare	[%]	30	30	50	50	50
Cantitate colectata separat	[t]	454	452	731	711	692

Textile	UM	Prognoză 2031	Prognoză 2032	Prognoză 2033	Prognoză 2034	Prognoză 2035
Total generat	[t]	1,334	1,326	1,319	1,312	1,304
Rata de capturare	[%]	50	50	50	50	50
Cantitate colectata separat	[t]	667	663	659	656	652

Tabel 7-8 Cuantificarea țintelor privind deșeurile textile

7.3.4. Cuantificarea obiectivului privind colectarea separată a deșeurilor periculoase din deșeurile menajere și similare

Cantitățile de deșuri menajere periculoase din deșeurile menajere și similare estimat a fi colectate din Județul Vâlcea sunt prezentate în tabelul de mai jos. Estimarea s-a realizat pornind de la cantitatea de deșuri periculoase generată și ipotezele privind rata de capturate (colectare separată) acestora. Colectarea deșeurilor periculoase din deșeurile menajere și similare se va implementa începând cu anul 2025.

Periculoase din municipale	UM	Prognoză 2026	Prognoză 2027	Prognoză 2028	Prognoză 2029	Prognoză 2030
Total generat	[t]	127	127	123	120	117
Rata de capturare	[%]	50	50	70	70	80
Cantitate colectata separat	[t]	64	63	86	84	93

Periculoase din municipale	UM	Proгноză 2031	Proгноză 2032	Proгноză 2033	Proгноză 2034	Proгноză 2035
Total generat	[t]	112	112	111	111	110
Rata de capturare	[%]	80	80	80	80	80
Cantitate colectata separat	[t]	90	89	89	88	88

Tabel 7-9 Cuantificarea țintelor privind deșeurile periculoase din deșeurile municipale

Întreaga cantitate de deșeuri periculoase din deșeuri menajere și similare colectată separat va fi eliminată la o instalație autorizată pentru această activitate care va fi identificată de Operatorul delegat.

7.3.5. Cuantificarea obiectivului privind colectarea separată și tratarea deșeurilor voluminoase

În tabelul de mai jos sunt prezentate cantitățile de deșeuri voluminoase care se estimează a fi colectate, tratate în vederea valorificării și eliminate din Județul Vâlcea. Estimarea s-a realizat pornind de la cantitatea de deșeuri voluminoase generată și ipotezele privind rata de capturate (colectare separată) a acestora.

Pentru gestionarea deșeurilor voluminoase a fost utilizată ipoteza conform căreia 50% din ce se colectează sunt transportate în vederea valorificării, contribuind astfel la îndeplinirea obiectivului de pregătire pentru reutilizare și reciclare a deșeurilor.

Deseuri voluminoase	UM	Proгноză 2026	Proгноză 2027	Proгноză 2028	Proгноză 2029	Proгноză 2030
Total generat		290	288	278	271	263
Rata de capturare		50	50	70	70	80
Cantitate colectata separat		145	144	195	189	210

Deseuri voluminoase	UM	Proгноză 2031	Proгноză 2032	Proгноză 2033	Proгноză 2034	Proгноză 2035
Total generat		254	253	251	250	248
Rata de capturare		80	80	80	80	80
Cantitate colectata separat		203	202	201	200	199

Tabel 7-10 Cuantificarea țintelor privind deșeurile voluminoase

Din cantitatea de deșeuri voluminoase colectate separat 50% va fi transportată la o instalație autorizată pentru tratarea acestei categorii de deșeuri în vederea valorificării.

7.3.6. Cuantificarea obiectivului privind colectarea separată și tratarea deșeurilor din construcții și desființări de la populație

În tabelul de mai jos sunt prezentate cantitățile de deșeuri din construcții și desființări care se estimează a fi colectate de la populația din Județul Vâlcea, tratate în vederea valorificării și eliminate. Estimarea s-a realizat pornind de la cantitatea de deșeuri din construcții și desființări generată și ipotezele privind rata de capturate (colectare separată) a acestora.

Pentru gestionare deșeurilor din construcții și desființări au fost utilizate ipotezele conform cărora 70% din ce se colectează sunt transportate în vederea valorificării și 30% sunt eliminate prin depozitare.

Deșeuri din construcții și desființări de la populație	[t/an]	Proгноză 2026	Proгноză 2027	Proгноză 2028	Proгноză 2029	Proгноză 2030
Total		4,863	4,835	4,809	4,782	4,754
Rata de capturare	[%]	70	70	70	70	70
Cantitate colectata separat		3,404	3,385	3,366	3,347	3,328
Tratare în vederea valorificării	[%]	70	70	70	70	70
Cantitate tratata pentru valorificare		2,383	2,369	2,356	2,343	2,329
Cantitate eliminata prin depozitare		1,021	1,015	1,010	1,004	998

Deșeuri din construcții și desființări de la populație	[t/an]	Proгноză 2031	Proгноză 2032	Proгноză 2033	Proгноză 2034	Proгноză 2035
Total		4,728	4,701	4,675	4,648	4,623
Rata de capturare	[%]	80	80	80	80	80
Cantitate colectata separat		3,782	3,761	3,740	3,718	3,698
Tratare în vederea valorificării	[%]	70	70	70	70	70
Cantitate tratata pentru valorificare		2,648	2,633	2,618	2,603	2,589
Cantitate eliminata prin depozitare		1,135	1,128	1,122	1,116	1,110

Tabel 7-11 Cuantificarea țintelor privind deșeurile din construcții și desființări

7.4. Proiecția deșeurilor municipale transportate la stația de sortare

Deșeurile municipale care urmează a fi transportate la stațiile de sortare delegate pentru Județul Vâlcea sunt reprezentate de următoarele categorii de deșeuri reciclabile (hârtie/carton, plastic, metal și sticlă):

- Deșeuri reciclabile menajere, colectate separat de populație (atât în zonele cu blocuri cât și în zonele cu case);
- Deșeuri reciclabile similare, colectate separat de operatorii economici și instituțiile publice care își desfășoară activitatea pe raza Județului Vâlcea;
- Deșeuri reciclabile din piețe, colectate separat în cadrul piețelor de pe raza UAT-urilor din Județul Vâlcea.

În tabelul de mai jos este prezentată estimarea acestor cantități pe întreaga perioadă a contractului. Trebuie precizat că, fracția deșeurilor de sticlă colectată separat de populație și de operatorii economici (inclusiv cei din piețe) nu se va sorta ci doar va fi stocată temporar pe amplasamentul stațiilor de sortare în containerele metalice aferente stațiilor de sortare.

Stații de sortare	UM	Proгноză 2026	Proгноză 2027	Proгноză 2028	Proгноză 2029	Proгноză 2030
Hârtie și carton	t/an	2,189	2,177	2,118	2,062	2,007
Plastic și metal		5,398	5,367	5,204	5,063	4,923
Total cantități sortate		7,587	7,545	7,322	7,125	6,930
Sticla - stocată temporar		2,308	2,294	2,209	2,146	2,083

Statii de sortare	UM	Proгноză 2031	Proгноză 2032	Proгноză 2033	Proгноză 2034	Proгноză 2035
Hartie si carton	t/an	1,934	1,923	1,912	1,901	1,891
Plastic si metal		4,750	4,724	4,697	4,670	4,644
Total cantitati sortate		6,684	6,646	6,609	6,572	6,535
Sticla - stocata temporar		2,015	2,004	1,993	1,981	1,970

Tabel 7-12 Cantități de deșeuri reciclabile estimate a fi sortate

7.5. Proiecția deșeurilor municipale transportate la instalația de tratarea aerobă a biodeșeurilor colectate separat în instalații de compostare

Deșeurile municipale care urmează a fi transportate la instalația de tratare aerobă aferenta Stației de compostare Râureni sunt reprezentate de următoarele categorii de biodeșeuri:

- Biodeșeuri menajere, colectate separat de populația din mediu urban (atât în zonele cu blocuri cât și în zonele cu case din mediul urban);
- Biodeșeuri similare, colectate separat de operatorii economici și instituțiile publice care își desfășoară activitatea în Județul Vâlcea;
- Biodeșeuri din piețe, colectate separat în cadrul piețelor de pe raza Județului Vâlcea.

În tabelul de mai jos este prezentată estimarea acestor cantități pe întreaga perioadă a contractului

Biodeșeuri colectate	UM	Proгноză 2026	Proгноză 2027	Proгноză 2028	Proгноză 2029	Proгноză 2030
Rata de captura	t/an	50	50	60	60	75
Menajere		10,157	10,100	11,885	11,595	14,137
Similare		4,259	4,235	4,612	4,487	5,091
Piețe						
		67	67	78	76	92
Total		14,483	14,402	16,574	16,159	19,320

Biodeșeuri colectate	UM	Proгноză 2031	Proгноză 2032	Proгноză 2033	Proгноză 2034	Proгноză 2035
Rata de captura	t/an	75	75	75	75	75
Menajere		13,576	13,501	13,425	13,351	13,277
Similare		4,908	4,880	4,853	4,825	4,799
Piețe						
		89	88	88	87	87
Total		18,573	18,469	18,367	18,263	18,163

Tabel 7-13 Cantități de biodeșeuri estimate a fi tratate în instalații de tratare aeroba

7.6. Proiecția deșeurilor municipale transportate la instalația de tratare mecano-biologică

Deșeurile municipale care urmează a fi transportate la instalația de tratare mecano-biologică aferenta CMID Roiești sunt reprezentate de următoarele categorii de deșeuri reziduale:

- Deșeuri reziduale menajere, colectate separat de populație (atât în zonele cu blocuri cât și în zonele cu case);
- Deșeuri reziduale similare, colectate separat de operatorii economici și instituțiile publice care își desfășoară activitatea în Județul Vâlcea;
- Deșeuri reziduale din piețe, colectate separat în cadrul piețelor din Județul Vâlcea.

În tabelul de mai jos este prezentată estimarea acestor cantități pe întreaga perioadă a contractului.

Deseuri reziduale	UM	Proгноză 2026	Proгноză 2027	Proгноză 2028	Proгноză 2029	Proгноză 2030
Menajere	[t/an]	43,884	43,636	39,724	38,558	34,553
Similare	[t/an]	7,506	7,463	6,676	6,493	5,579
Piețe	[t/an]	90	90	74	72	51
Total deseuri reziduale	[t/an]	51,479	51,189	46,474	45,123	40,183

Deseuri reziduale	UM	Proгноză 2031	Proгноză 2032	Proгноză 2033	Proгноză 2034	Proгноză 2035
Menajere	[t/an]	33,487	33,297	33,108	32,920	32,733
Similare	[t/an]	5,390	5,360	5,329	5,299	5,270
Piețe	[t/an]	49	49	49	49	49
Total deseuri reziduale	[t/an]	38,927	38,706	38,487	38,267	38,051

Tabel 7-14 Cantități de deșeuri reziduale estimate a fi tratate în TMB Roiești

8. ASPECTE INSTITUȚIONALE PRIVIND MODUL DE DELEGARE A ACTIVITĂȚII DE COLECTARE ȘI TRANSPORT

8.1. Prevederile Aplicației de finanțare privind delegarea activităților serviciului de salubritate

Pentru implementarea proiectului „Sistem de Management Integrat al Deșeurilor Solide în Județul Vâlcea”, unitățile administrativ-teritoriale din județul Vâlcea, membre ADISL Vâlcea, au semnat Documentul de poziție privind implementarea și asigurarea sustenabilității proiectului SMIDS Vâlcea (înregistrat la CJ Vâlcea cu nr. 7498/17.06.2013), care este parte din Aplicația de finanțare. Potrivit acestui document, părțile au stabilit ca delegarea gestiunii activităților componente ale serviciului de salubritate să fie realizată, astfel:

- ADISL Vâlcea, în numele și pe seama UAT membre, inițiază și derulează procedurile de atribuire a 4 contracte de delegare a gestiunii privind următoarele servicii:
 - serviciul de colectare și transport al deșeurilor în zona 1 Brezoi și zona 3 Râmnicu Vâlcea și operarea și administrarea stației de transfer Brezoi;
 - serviciul de colectare și transport al deșeurilor în zona 2 Roești și zona 5 Bălcești și a serviciului de operare și administrare a stațiilor de transfer Fântâțești și Bălcești;
 - serviciul de colectare și transport al deșeurilor în zona 4 Galicea și zona 6 Ionești și a serviciului de operare și administrare a stațiilor de transfer Galicea și Ionești;
 - serviciul de operare și administrare a stațiilor de sortare Brezoi și Râureni;
- Județul Vâlcea, prin Consiliul Județean Vâlcea, inițiază și derulează procedura de atribuire a contractului de delegare a gestiunii privind serviciile de operare a facilităților de sortare/compostare/depozitare din comuna Roești (CMID Roești) și de transport al deșeurilor de la facilitățile de sortare/compostare la Depozitul din comuna Roești.

8.2. Analiza opțiunilor de delegare a contractului de colectare și transport

În ceea ce privește activitățile de colectare și transport, a deșeurilor, pot fi luate în considerare două opțiuni principale:

- **Opțiunea 1** prevăzută de Cererea de Finanțare a proiectului SMID, implică atribuirea a 3 contracte de delegare, împărțind astfel județul în 3 zone de colectare;
- **Opțiunea 2** delegarea într-un singur contract a activității de colectare și transport a deșeurilor menținând zonele de colectare și actualizarea alocării UAT urilor pe stațiile de transfer;

Opțiuni	Avantaje	Dezavantaje
<p>Opțiunea 1: 3 contracte de delegare CT: - 3 contracte de delegare pentru colectarea și transportul deșeurilor în zonele 1+3, 2+5 și 4+6 și operarea stațiilor de transfer aferente</p>	<p>- este în conformitate cu aplicația de finanțare, nu necesită modificarea documentului de poziție</p>	<p>- cantitățile de deșeuri estimate a fi colectate sunt dezechilibrate în cele trei zone, în zona 1+3 (cca. 50.000 tone/an) fiind mai mult decât duble comparativ cu zona 2+5 (cca. 23.000 tone/an), care, la rândul lor, sunt aproape de 4 ori mai mari comparativ cu zona 4+6 (cca. 6.000 tone/an);</p> <p>- zona de colectare 1+3 va fi mult mai atractivă pentru operatorii economici în comparație cu zona de colectare 2+5 din cauza diferenței relativ mari între valoarea serviciilor prestate, ceea ce poate determina lipsa unei competiții sau întârzieri în atribuirea contractului pentru zona 2+5</p> <p>- zona 4+6 este complet neatractivă, cantitățile de deșeuri fiind reduse iar întreaga populație este în mediul rural</p> <p>- Derularea a 3 proceduri de atribuire implică elaborarea a 3 documentații de atribuire cu risc crescut de întârziere a atribuirii datorită interesului scăzut pentru zonele neatractive</p>
<p>Opțiunea 2: - un singur contract de delegare pentru colectarea și transportul deșeurilor la nivelul întregului județ</p>	<p>- costuri mai mici pentru operator, ceea ce înseamnă tarife mai mici pentru populație</p> <p>- cu o valoare mai ridicată a contractului, procedura de delegare are șanse mai crescute de atragere a unor operatori economici puternici, cu o poziție consolidată în piață, care pot asigura prestarea serviciului la parametrii solicitați prin DA</p> <p>- Derularea unei singure proceduri de atribuire cu efecte implicite asupra timpului de atribuire a contractului</p>	<p>- existența unui singur operator poate avea ca rezultat crearea unei poziții favorabile, în comparație cu ceilalți operatori de salubritate din județ</p> <p>- este în conformitate cu aplicația de finanțare și nu necesită modificarea documentului de poziție și agrearea de către Autoritatea de Management</p> <p>-</p>

Tabel 8-1 Analiza opțiunilor de delegare privind numărul de contracte

Activitățile serviciului de salubritate, astfel cum sunt prevăzute la art. 2, alin 3 ale Legii nr. 101/2006 privind serviciul de salubritate al localităților, republicată, cu modificările și completările ulterioare, pot face obiectul unuia sau a mai multor contracte de delegare.

Pe baza analizei avantajelor și dezavantajelor celor două opțiuni prezentate, opțiunea aleasă pentru delegarea activității de colectare și transport a deșeurilor municipale este Opțiunea 2, care implică un singur contract de delegare pentru operarea activității de colectare și transport.

Odată cu selectarea acestei opțiuni, s-a luat și decizia realocării unor UAT la o altă stație de transfer față de alocarea realizată la realizarea Studiului de fezabilitate anexat la Cererea de finanțare, în vederea optimizării costurilor de transport. Informațiile se regăsesc în Analiza de opțiuni aferente cap. 9.

HARTA ZONELOR DE TRANSFER IN JUDETUL VALCEA

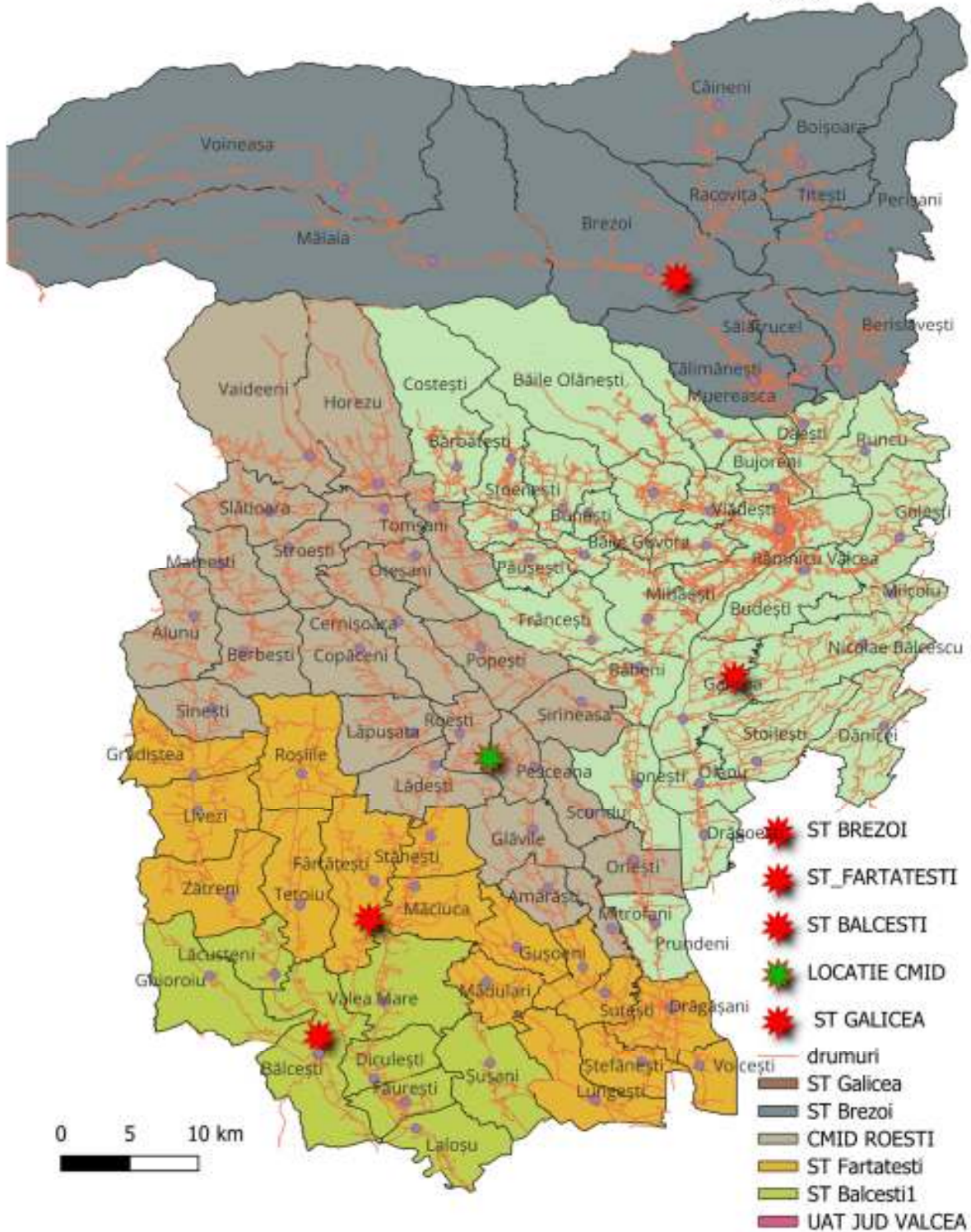

Astfel, se impune analizarea următoarelor opțiuni de delegare a activităților serviciului de salubritate:

- **Opțiunea 1** – implică atribuirea unui singur contract de delegare pentru următoarele activități:
 - a) colectarea separată și transportul separat al deșeurilor menajere și al deșeurilor similare provenind din activități comerciale din industrie și instituții, inclusiv fracții colectate separat;
- **Opțiunea 2** – implică atribuirea a două contracte de delegare pentru următoarele activități:
 - a) colectarea separată și transportul separat al deșeurilor reziduale menajere și similare, provenind din activități comerciale din industrie și instituții
 - b) colectarea separată și transportul separat al deșeurilor reciclabile menajere și similare, provenind din activități comerciale din industrie și instituții, inclusiv fracții colectate separat;

Opțiuni	Avantaje	Dezavantaje
Opțiunea 1 – implică 1 contract pentru activitatea de colectare și transport a deșeurilor municipale	<ul style="list-style-type: none"> ➤ Prevederile legale sunt respectate în totalitate; ➤ Se respectă decizia Consiliului Concurenței nr. 58/13.11.2009 	-
Opțiunea 2 – implică 2 contracte pentru activitatea de colectare și transport a deșeurilor	<ul style="list-style-type: none"> ➤ Se respectă decizia Consiliului Concurenței nr. 58/13.11.2009 □ 	<ul style="list-style-type: none"> ➤ Deși OUG 92/2021 prevede posibilitatea de a atribui unul sau mai multe contracte, în funcție de categoriile de deșeuri generate, Legea 101/2006 prevede o singură activitate de colectare pentru toate categoriile de deșeuri, și odată cu delegarea acestei activități se acordă și dreptul exclusiv al operatorului de prestare a activității în aria delegată. Astfel că, divizarea acestei activități în vederea delegării pe categorii de deșeuri generate, reprezintă o încălcare gravă a prevederilor legale.

Tabel 8-2 Analiza opțiunilor de delegare privind activitățile delegate

Pe baza avantajelor și dezavantajelor prezentate în tabelul de mai sus, opțiunea aleasă pentru delegare este opțiunea 1 care implică atribuirea unui contracte de delegare, pentru următoarele activități:

a) colectarea separată și transportul separat al deșeurilor menajere și al deșeurilor similare provenind din activități comerciale din industrie și instituții, inclusiv fracții colectate separat

8.2.1. Analiza opțiunilor de delegare a contractului de operare a centrelor de colectare au aport voluntar

Prezenta analiză este elaborată în contextul implementării proiectului finanțat prin Planul Național de Redresare și Reziliență (PNRR) – Componenta C3 „Managementul Deșeurilor”, având ca obiect construirea centrelor de

colectare prin aport voluntar (CAV). Scopul analizei îl constituie identificarea și evaluarea opțiunilor posibile privind modalitatea de operare și gestiune a acestor centre, în conformitate cu prevederile Legii nr. 51/2006, Legii nr. 101/2006, Legii nr. 100/2016 și Ordinului ANRSC nr. 640/2023.

8.2.1.1. Aspecte instituționale privind operarea centrelor CAV finanțate prin PNRR

Centrele CAV finanțate prin PNRR fac parte din infrastructura publică de interes local și sunt destinate colectării deșeurilor municipale prin aport voluntar.

Conform art. 30 alin. (5) din Legea nr. 51/2006, bunurile realizate din fonduri publice fac parte din domeniul public al unităților administrativ-teritoriale și nu pot fi înstrăinate, concesionate sau utilizate în alte scopuri decât cele pentru care au fost create.

Operarea acestor centre se realizează exclusiv de către operatori licențiați ANRSC, selectați în baza unui contract de delegare a gestiunii conform Legii nr. 100/2016 privind concesiunile de servicii.

În situația organizării regionale a serviciului, atribuțiile de delegare pot fi exercitate de asociația de dezvoltare intercomunitară, potrivit art. 29–31 din Legea nr. 51/2006.

8.2.1.2. Structura centrelor și localitățile arondate

Zona 1 – Contract de finanțare nr. C31A0122000564/09.06.2023

CAV Berislăvești: Deservind localitățile:

- Berislăvești, Brezoi, Călimănești, Boișoara, Bujoreni, Căineni, Dăești, Malaia, Muereasca, Perșani, Racovița, Runcu, Sălătrucel, Titești, Voineasa.

CAV Vaideeni: Deservind localitățile :

- Vaideeni, Alunu, Costești, Horezu, Berbești, Mateești, Pietrari, Sinești, Slătioara, Stroești, Tomșani.

CAV Frâncești Deservind localitățile:

- Frâncești, Băile Govora, Băile Olănești, Bărbătești, Bunești, Măldărești, Ocele Mari, Horezu, Păușești Măglași, Păușești, Pietrari, Stoenesti, Vlădești.

Zona 2 – Contract de finanțare nr. C31A0122000565/09.06.2023, pentru execuția a 5 CAV-uri

CAV Cernișoara: Cernișoara, Copăceni, Lădești, Lăpușata, Roșiile.

CAV Popești: Popești, Mihăești, Oteșani.

CAV Pesceana: Pesceana, Roești, Scundu, Șirineasa.

CAV Drăgoești: Drăgoești, Băbeni, Ionești, Olanu, Orlești.

CAV Stoilești: Stoilești, Budești, Dănicei, Galicea, Golești, Milcoiu, Nicolae Bălcescu.

Zona 3 – Contract de finanțare nr. C31A0122000566/09.06.2023

CAV Gușoeni: Gușoeni, Crețeni, Măciuca, Mădulari, Valea Mare.

CAV Glăvile: Glăvile, Amărăști, Mitrofani, Stănești.

CAV Laloșu: Laloșu, Lungești, Șușani.

CAV Tetoiu: Tetoiu, Fântâțești, Ghioroiu, Grădiștea, Lăcusteni, Livezi, Zătreni.

CAV Bălcești: Bălcești, Diculești, Făurești, Valea Mare.

CAV Râmnicu Vâlcea: Râmnicu Vâlcea. în baza Contractului de Finanțare nr.C3/1A-1-51137/20.10.2022-Finalizat

CAV Brezoi: Brezoi.

Prin urmare, la nivelul Județului Vâlcea, se vor realiza **15 CAV-uri**

HARTA CAV IN JUDEȚUL VALCEA

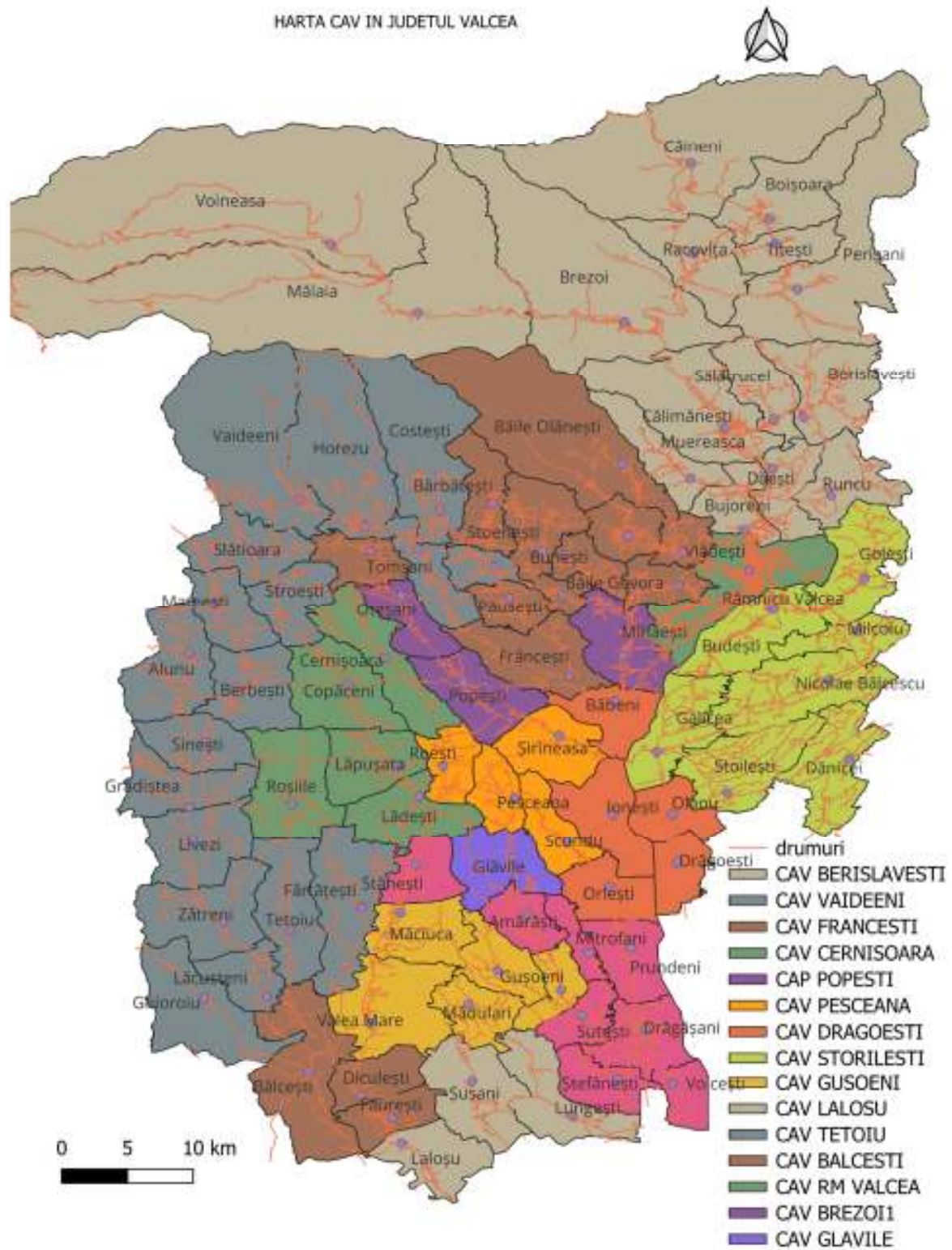

Figură 8-1 Harta CAV urilor din Județul Valcea

8.2.1.3. Analiza de opțiuni privind operarea CAV

Conform art. 28 alin. (1) din Legea nr. 51/2006, modalitatea de gestiune a serviciului trebuie stabilită pe baza unui studiu de oportunitate care analizează mai multe opțiuni posibile de operare.

Analiza de față include patru opțiuni principale:

1. Gestiune directă – operarea centrelor de către UAT cu personal propriu.

Avantaje: control administrativ și operațional complet.

Dezavantaje: lipsa licenței ANRSC, imposibilitatea recuperării costurilor și a integrării în sistemul județean; opțiune nefezabilă.

2. Delegarea către operatorul existent al serviciului de colectare și transport – integrarea activității CAV în contractul de delegare.

Avantaje: eficiență operațională, costuri reduse, conformitate ANRSC;

Dezavantaje: necesită act adițional/includerea în contractul de delegare pentru Colectare și transport.

Este varianta recomandată conform cadrului legal și practicii.

3. Delegare separată a operării CAV – prin procedură distinctă conform Legii nr. 100/2016.

Avantaje: competiție deschisă;

Dezavantaje: durată mare, costuri administrative ridicate, fragmentare instituțională.

Recomandare: opțiune alternativă dacă operatorul existent nu poate prelua activitatea.

4. Operare intercomunitară – prin ADI, cu delegare către operatorul regional.

Avantaje: uniformitate, coerență regională, integrare în sistemul județean de gestionare a deșeurilor.

Dezavantaje: proces decizional mai lent, dependență de acordul tuturor UAT-urilor.

Analiza opțiunilor indică faptul că soluția optimă pentru operarea centrelor CAV finanțate prin PNRR o reprezintă includerea activității în contractul de delegare a gestiunii serviciului de Colectare și transport, cu respectarea cadrului legal al Legii nr. 100/2016 și Ordinului ANRSC nr. 640/2023.

Această soluție asigură continuitatea serviciului public, eficiența economică, respectarea obligațiilor de durabilitate impuse prin contractele de finanțare și o integrare completă a activității CAV în sistemul regional de gestionare a deșeurilor

8.3. Analiza opțiunilor de delegare a contractului de tratare și depozitare a deșeurilor (OTD)

Conform prevederilor Aplicației de finanțare pentru delegarea opera rării infrastructurii realizate erau prevăzute următoarele contracte:

- ADI, inițiază și derulează procedura de atribuire a contractului de delegare a gestiunii privind serviciile de operare a facilităților de sortare/compostare/depozitare din comuna Roești (CMID Roești) și de transport al deșeurilor de la facilitățile de sortare/compostare la Depozitul din comuna Roești.
- serviciul de operare și administrare a stațiilor de sortare Brezoi și Răureni;
- operarea stației de compostare Răureni

Opțiuni	Avantaje	Dezavantaje
Opțiunea 1 – implică 3 contracte astfel: 1 contract pentru activitățile de sortare, TMB, Depozitare; 1 contract pentru activitățile de sortare in ST Brezoi si Râureni; 1 contract de operare a instalației de compostare Raureni	<ul style="list-style-type: none"> - in conformitate cu AF - Posibilitatea selectării unor operatori specializați pe activități distincte. 	<ul style="list-style-type: none"> • Complexitate ridicată în delegarea și administrarea a trei contracte. • Valori contractuale reduse, atractivitate scăzută pentru operatori puternici. • Fragmentarea activităților cu riscuri operaționale și tarife diferite pentru activități identice. • Creșterea costurilor administrative pentru ADI. • Risc de neconformități la interfața dintre operatori.
Opțiunea 2: un singur contract de delegare pentru operarea instalațiilor de tratare/depozitare a deșeurilor la nivelul întregului județ	<ul style="list-style-type: none"> • Economii de scară și costuri de operare mai mici, cu impact direct în reducerea tarifelor pentru populație. • Valoare contractuală mai mare → atrage operatori economici puternici și stabili. • Sistem unitar de management și operare la nivel județean. • Procedură de delegare simplificată și eficientă. • Aplicare uniformă a indicatorilor de performanță. • Risc redus de dispute operaționale. • Predictibilitate financiară și tarifară. 	Posibilitatea apariției unei poziții operaționale favorabile a operatorului, controlabilă prin indicatori de performanță, clauze contractuale și monitorizare conform Ordinului ANRSC 640/2023.

In conformitate cu prevederile Art 15 din Legea 101/2006 *În cazul proiectelor de investiții în sistemele județene de management integrat al deșeurilor finanțate din fonduri europene nerambursabile, delegarea activităților de salubritate prevăzute la art. 2 alin. (3) lit. a) și c) -i) se realizează numai de către asociațiile de dezvoltare intercomunitară, inclusiv pentru activitățile de salubritate care se prestează prin intermediul stațiilor și instalațiilor de tratare a deșeurilor înregistrate în domeniul public al județului, dacă județul este membru în asociația de dezvoltare intercomunitară.*

Analiza opțiunilor indică faptul că soluția optimă pentru operarea infrastructurii de tratare si depozitare a deșeurilor este Opțiunea 2 respectiv un singur contract de delegare, cu respectarea cadrului legal al Legii nr. 100/2016 și Ordinului ANRSC nr. 640/2023, delegatarul fiind ADI SSL Vâlcea

Prin urmare, la nivelul Județului Vâlcea sunt propuse doua contracte de delegare astfel:

- Contractului de delegare (colectare, transport, transfer) prin concesiune a gestiunii unor activități componente ale serviciului de salubritate al unităților administrativ teritoriale membre ale Asociației de Dezvoltare Intercomunitara ADI.
- Contractul de delegare prin concesiune a serviciului de operare a Centrului de Management Integrat al Deșeurilor Roești, a Stațiilor de sortare Râureni si Brezoi, Stație de compostare Râureni activități componente ale serviciului de salubritate al unităților administrativ teritoriale membre ale Asociației de Dezvoltare Intercomunitara ADI

8.4. Tipul Delegării

Atât Legea nr. 51/2006 cât și Legea nr. 101/2006, prevăd două modalități de organizare a gestiunii serviciului de salubritate, alegerea fiind făcută printr-o decizie a autorităților administrației publice locale, în baza unui studiu de oportunitate, și anume:

1. **Gestiune directă**, modalitatea de gestiune în care autoritățile deliberative și executive, în numele unităților administrativ-teritoriale pe care le reprezintă, își asumă și exercită nemijlocit toate competențele și responsabilitățile ce le revin potrivit legii cu privire la furnizarea/prestarea serviciilor de utilități publice, respectiv la administrarea, funcționarea și exploatarea sistemelor de utilități publice aferente acestora. Gestiunea directă este realizată prin intermediul unor operatori de drept public sau privat fără aplicarea prevederilor Legii nr. 98/2016 privind achizițiile publice, Legii nr. 99/2016 privind achizițiile sectoriale și Legii nr. 100/2016 privind concesiunile de lucrări și concesiunile de servicii, care pot fi:
 - a. servicii publice de interes local sau județean, specializate, cu personalitate juridică, înființate și organizate în subordinea consiliilor locale sau consiliilor județene, după caz, prin hotărâri ale autorităților deliberative ale unităților administrativ-teritoriale respective;
 - b. societăți reglementate de Legea nr. 31/1990, republicată, cu modificările și completările ulterioare, cu capital social integral al unităților administrativ-teritoriale, înființate de autoritățile deliberative ale unităților administrativ-teritoriale respective.

Prin excepție, în baza dispozițiilor art.28, alin. (2¹) din Legea 51/2006, contractul de delegare a gestiunii serviciilor de utilități publice ori a uneia sau mai multor activități din sfera acestor servicii, poate fi atribuit direct unui operator de drept privat, cu respectarea următoarelor condiții cumulative ce trebuie îndeplinite atât la data atribuirii contractului de delegare a gestiunii, cât și pe toată durata acestui contract:

- a) unitățile administrativ-teritoriale membre ale unei asociații de dezvoltare intercomunitară având ca scop serviciile de utilități publice, în calitate de acționari/asociați ai operatorului regional, prin intermediul asociației, sau, după caz, unitatea administrativ-teritorială, în calitate de acționar/asociat unic al operatorului, prin intermediul adunării generale a acționarilor și al consiliului de administrație, exercită un control direct și o influență dominantă asupra deciziilor strategice și/sau semnificative ale operatorului regional/operatorului în legătură cu serviciul furnizat/prestat, similar celui pe care îl exercită asupra structurilor proprii în cazul gestiunii directe;
- b) operatorul regional, respectiv operatorul, după caz, desfășoară exclusiv activități din sfera furnizării/prestării serviciilor de utilități publice destinate satisfacerii nevoilor de interes public general ale utilizatorilor de pe raza de competență a unităților administrativ-teritoriale membre ale asociației, respectiv a unității administrativ-teritoriale care i-a încredințat gestiunea serviciului;
- c) capitalul social al operatorului regional, respectiv al operatorului este deținut în totalitate de

unitățile administrativ-teritoriale membre ale asociației, respectiv de unitatea administrativ-teritorială; participarea capitalului privat la capitalul social al operatorului regional/operatorului este exclusă.

2. **Gestiune delegată**, este modalitatea de gestiune în care autoritățile deliberative ale unităților administrativ-teritoriale ori, după caz, asociațiile de dezvoltare intercomunitară având ca scop serviciile de utilități publice, în numele și pe seama unităților administrativ-teritoriale membre, atribuie unuia sau mai multor operatori toate ori numai o parte din competențele și responsabilitățile proprii privind furnizarea/prestarea serviciilor de utilități publice, pe baza unui contract, denumit în continuare contract de delegare a gestiunii. Gestiunea delegată a serviciilor de utilități publice implică punerea la dispoziția operatorilor a sistemelor de utilități publice aferente serviciilor delegate, precum și dreptul și obligația acestora de a administra și de a exploata aceste sisteme.

Modalitatea de gestiune a serviciului se stabilește prin hotărâri ale autorităților deliberative ale unităților administrativ-teritoriale, în funcție de natura și starea serviciului, de necesitatea asigurării celui mai bun raport preț/calitate, de interesele actuale și de perspectivă ale unităților administrativ-teritoriale, precum și de mărimea și complexitatea sistemelor de utilități publice.

Prevederile legale din Legea nr. 51/2006 definesc delegarea gestiunii unui serviciu comunitar de utilități publice ca acțiunea prin care o unitate administrativ-teritorială atribuie unuia sau mai multor operatori licențiați gestiunea unui serviciu sau a unei activități componente a serviciului, a cărei responsabilitate revine respectivei unități administrativ-teritoriale, precum și punerea la dispoziție a bunurilor ce compun sistemul de utilități publice aferent serviciului/activității. Pe de altă parte, potrivit art. 4, alin. (1) din Legea 101/2006, astfel cum a fost ea modificată prin OUG 133/2022, "*Serviciul de salubritate se realizează prin intermediul unui **sistem de salubritate, alcătuit din bunuri aflate în domeniul public și privat al unităților administrativ-teritoriale și/sau din bunurile aflate în proprietatea privată a operatorilor**, care sunt cuprinse în planurile județene de gestionare a deșeurilor.*

În următorul tabel sunt prezentate diferențele dintre cele două forme distincte de gestiune a serviciului.

Modalitatea de gestiune	Statutul operatorului	Actele juridice în baza cărora operatorul prestează serviciul/activitatea delegat (ă)	Aria pe care poate presta operatorul respectivul serviciu / respectiva activitate
Gestiune directă	<ul style="list-style-type: none"> servicii publice de interes local sau județean, specializate, cu personalitate juridică, înființate și organizate în subordinea consiliilor locale sau consiliilor județene; societăți reglementate de Legea nr. 31/1990, republicată, cu modificările și completările ulterioare, cu capital social integral al unităților administrativ-teritoriale; <p>(art. 28 al. 2 din Legea nr. 51/2006)</p>	<ul style="list-style-type: none"> hotărârea de dare în administrare a serviciului (HCL); licența ANRSC; regulament de organizare și funcționare a operatorului (aprobat prin HCL); regulamentul și caietul de sarcini ale serviciului delegat (aprobat prin HCL) <p>(art. 28 al. 5 și 6 din Legea nr. 51/2006)</p>	<ul style="list-style-type: none"> doar pe aria teritorială a unității administrativ-teritoriale în cadrul căreia a fost înființat și funcționează, nu poate presta serviciul pentru alte UAT; ca excepție, pentru operatorii care au primit un contract de delegare a gestiunii prin atribuire directă, doar pentru acele UAT care i-au încredințat gestiunea serviciului prin acel contract atribuit direct (criteriul „activității exclusive” impus de art. 28 al. 2¹ din Legea nr. 51/2006)
Gestiune delegată	<ul style="list-style-type: none"> societăți comerciale cu capital privat sau mixt (art. 29 al. 4 din Legea nr. 51/2006) 	<ul style="list-style-type: none"> HCL de aprobare a Documentației de Atribuire contract de delegare a gestiunii încheiat cu UAT pe teritoriul căreia prestează serviciul; licența ANRSC; regulamentul și caietul de sarcini ale serviciului delegat (aprobat prin HCL); inventarul bunurilor mobile și imobile, proprietate publică sau privată a unităților administrativ-teritoriale, aferente serviciului; procesul-verbal de predare-preluare a bunurilor; indicatori tehnici corelați cu țintele/obiectivele asumate la nivel național. <p>(art. 29 al. 6 și 8 din Legea nr. 51/2006)</p>	<ul style="list-style-type: none"> în general pentru orice UAT care îi deleagă gestiunea serviciului pe bază de contract de delegare;

Tabel 8-3 Analiza opțiunilor privind tipul delegării

Având în vedere prevederile Aplicației de finanțare, precum și opțiunile de delegare a activităților serviciului de salubritate cu avantajele și dezavantajele prezentate în capitolul 8.2 din prezentul studiu, modalitatea de gestiune a activităților serviciului de salubritate descrise va fi gestiunea delegată.

Indiferent de modalitatea de gestiune adoptată, activitățile specifice componente ale serviciului de salubritate sunt organizate și se desfășoară pe baza regulamentului serviciului și a caietului de sarcini, aprobate prin hotărâre a consiliului local, consiliului județean sau a asociației de dezvoltare intercomunitară, după caz, elaborate în conformitate cu regulamentul-cadru, respectiv cu caietul de sarcini-cadru, elaborate și aprobate de A.N.R.S.C. prin ordin al președintelui.

8.5. Matricea riscurilor pentru delegarea activităților de salubritate

La alocarea riscurilor a fost aplicată ca regulă generală aceea ca riscul trebuie suportat de către partea care îl poate atenua în cea mai mare măsură și/sau care poate controla cel mai bine consecințele. Astfel, fiecare parte își va asuma riscuri pe care va fi în măsură să le gestioneze în vederea asigurării fezabilității economice a contractului.

În tabelul de mai jos sunt prezentate riscurile identificate și modul de alocare a acestora.

Trebuie precizat că sunt excluse riscurile prevăzute în viitoarele contracte dintre părți și pentru care există prevederi contractuale.

Nu sunt considerate riscuri toate condițiile stipulate în Documentația de atribuire, condiții ce trebuie îndeplinite de către Delegat (ex. asigurarea cu personal, dotare minimală, autorizări și experiență relevantă, sisteme de management etc). În această categorie sunt cuprinse toate angajamentele asumate ca atare prin ofertă de către Delegat. Prin urmare, toate acestea sunt responsabilități exclusive ale Delegatului pe toată durata de derulare a Contractului.

Nr.	Denumirea riscului	Descrierea riscului	Alocare		Consecințe, contribuția financiară a Delegatului	Managementul riscului
			Delegatarul	Delegatul		
Riscuri asociate punerii în executare a contractului						
1.	Întârzieri la autorizarea activității	Activitatea de colectare a deșeurilor necesită obținerea unei autorizări cel puțin din punct de vedere al protecției mediului. Particularitățile amplasamentului stabilit pentru realizarea bazei logistice determină un anumit calendar al procedurii de		100%	În anumite situații pot exista întârzieri în autorizarea activității și pot apărea costuri suplimentare (impuse de autoritățile competente), care nu au fost luate în calcul la realizarea ofertei.	Analizând toate posibilele implicații legate de vecinătăți (folosințe prezente și viitoare), zone sensibile, reglementările la nivel local, Delegatul trebuie să analizeze cu atenție posibilele amplasamente pentru Baza de lucru și să înceapă cât mai rapid procedurile de

Nr.	Denumirea riscului	Descrierea riscului	Alocare		Consecințe, contribuția financiară a Delegatului	Managementul riscului
			Delegatarul	Delegatul		
		autorizare.			Eventualele costuri suplimentare vor fi suportate în întregime de către Delegat, fără a fi îndreptățit de a solicita o modificare de tarif.	autorizare a instalațiilor.
2.	Traseele de colectare stabilite în perioada de mobilizare necesită ajustări	În cazul în care Delegatul nu cunoaște în detaliu zona în care va presta serviciul de colectare a deșeurilor, traseele propuse de acesta în perioada de mobilizare pot necesita ajustări în vederea unei organizări mai eficiente a serviciului.		100%	Ajustarea traseelor poate duce la costuri suplimentare față de costurile previzionate. Eventualele costuri suplimentare vor fi suportate în întregime de către Delegat, fără a fi îndreptățit de a solicita o modificare de tarif.	Documentația de atribuire (Caietul de sarcini) va cuprinde informații detaliate privind punctele de colectare de unde Delegatul va colecta deșeurile. Pe parcursul realizării ofertei, cade în sarcina Delegatului verificarea situației din teren.
3.	Incompatibilități între echipamentele de colectare și condițiile de pe teren	Din cauza incompatibilității dintre mașinile de colectare și condițiile de pe teren (ex. trama stradala, drumuri greu accesibile), serviciul nu poate fi prestat la standardele stabilite.		100%		Acest risc nu poate fi invocat deoarece este în obligația Delegatului verificarea în detaliu a situației de pe teren din zona unde serviciul va fi prestat.
Riscuri asociate perioadei de operare						
4.	Riscul de depășire a costurilor estimate pentru începerea prestării serviciului	Costurile necesare mobilizării sunt mai mari decât cele estimate în cadrul ofertei		100%	Costuri suplimentare pentru îndeplinirea obligațiilor în perioade de mobilizare	Acest risc va fi asumat în totalitate de către Delegat prin depunerea ofertei în cadrul procedurii de atribuire a contractului de delegare
5.	Resurse la intrare (necesare operării activității de colectare și a echipamentelor)	Resursele necesare pentru operare costa mai mult decât estimările inițiale, nu au calitate corespunzătoare sau sunt indisponibile în		100%	Creșteri de cost și, în unele cazuri, efecte negative asupra calității prestațiilor efectuate	Operatorul trebuie să facă estimarea costurilor cât mai aproape de costurile reale, astfel încât să evite eventualele pierderi

Nr.	Denumirea riscului	Descrierea riscului	Alocare		Consecințe, contribuția financiară a Delegatului	Managementul riscului
			Delegatarul	Delegatul		
		cantitățile necesare				
6.	Intervenții la infrastructura rutiera	Lucrările de infrastructură derulate de autoritățile publice locale (intervenții planificate) împiedică accesul la punctele de colectare a deșeurilor, serviciul nemaiputând fi prestat la standardele stabilite.	50%	50%	Pentru eventualele costuri suplimentare generate de dificultăți majore în prestarea serviciului, Delegatul poate solicita recuperarea. Solicitarea va fi în mod obligatoriu documentată.	Delegatarul trebuie să comunice din timp Delegatului calendarul lucrărilor la infrastructură, astfel încât acesta să își poată organiza activitatea în mod corespunzător.
7.	Colectorii informali	Colectorii informali care extrag deșeurile reciclabile din recipiente de colectare separată.	50%	50%	Perpetuarea unei asemenea operații poate avea impact asupra sistemului asupra posibilității atingerii de către operator a indicatorilor de performanță asociați activității de colectare separată a deșeurilor.	În aceasta situație Delegatul are obligația de a anunța în scris Delegatarului pentru ca aceasta să ia măsurile ce se impun. Delegatarul, prin structurile pe care le are în subordine, trebuie să asigure eradicarea fenomenului.
8.	Gradul de impurificare ridicat a deșeurilor colectate separat	În general, este acceptat un anumit grad de impurificare (greșeli) în cazul fiecărui recipient de colectare separată a deșeurilor. În situația în care gradul de impurificare este foarte mare, conduce la reducerea semnificativa a cantității de deșeuri reciclate/valorificate.	50%	50%	În cazul în care gradul de impurificare este foarte ridicat iar deșeurile nu mai pot fi reciclate, colectarea acestora se va realiza împreună cu colectarea deșeurilor reziduale. Raționamentul de mai sus se aplică exclusiv situațiilor punctuale	Delegatul are obligația de a anunța Delegatarul pentru a fi luate măsurile ce se impun. În vederea reducerii frecvenței apariției acestei situații, Delegatul are obligația intensificării acțiunilor de informare și conștientizare a generatorilor (inclusiv de aplicare a unor instrumente mai eficiente) iar Delegatarul are obligația aplicării măsurilor prevăzute

Nr.	Denumirea riscului	Descrierea riscului	Alocare		Consecințe, contribuția financiară a Delegatului	Managementul riscului
			Delegatarul	Delegatul		
					(recipiente în care la un moment dat este identificată o impurificare foarte mare). Acest risc nu poate constitui motiv pentru creșterea tarifului.	în Regulamentul de salubritate aprobat (penalizarea beneficiarilor serviciului care nu colectează separat în mod corect).
9.	Deșeuri periculoase	Containerele pentru colectarea separată a deșeurilor menajere conțin și deșeuri periculoase vizibile.	50%	50%	Delegatul trebuie să extragă deșeurile periculoase identificate din containere și să le elimine conform procedurilor indicate în sistemul de management de mediu, ceea ce poate atrage creșteri de costuri. Acest risc nu poate constitui motiv pentru creșterea tarifului.	Delegatul are obligația de a anunța Delegatarul pentru a fi luate măsurile ce se impun. În vederea reducerii frecvenței apariției acestei situații, Delegatul are obligația intensificării acțiunilor de informare și conștientizare a generatorilor (inclusiv de aplicare a unor instrumente mai eficiente) iar Delegatarul are obligația aplicării măsurilor prevăzute în Regulamentul de salubritate aprobat (penalizarea beneficiarilor serviciului care nu colectează separat în mod corect).
10.	Cantitatea de deșeuri menajere și similare ce trebuie colectată este mai mare decât cea estimată	Cantitățile de deșeuri menajere și similare ce trebuie colectate sunt semnificativ mai mari decât cantitățile ce vor fi prezentate în Caietul de sarcini.		100%	Creșterea cantităților de deșeuri menajere și similare care trebuie colectate față de estimări duce la creșterea frecvențelor de colectare și/sau la suplimentarea numărului de recipiente și	Delegatul nu este îndreptățit să solicite modificarea tarifului. Colectarea unor cantități mai mari de deșeuri înseamnă facturarea și încasarea unor sume mai mari decât cele previzionate în etapa de elaborare a ofertei, venituri suplimentare care permit achiziționarea de echipamente/utilaje

Nr.	Denumirea riscului	Descrierea riscului	Alocare		Consecințe, contribuția financiară a Delegatului	Managementul riscului
			Delegatarul	Delegatul		
					autogunoiere față de cele solicitate prin documentația de atribuire. Costurile aferente vor fi suportate de către Delegat, fără a fi îndreptățit de a solicita o modificare de tarif.	suplimentare.
11.	Cantitatea totală de deșeuri menajere și similare ce trebuie colectată este mai redusă decât cea estimată	Cantitatea totală de deșeuri ce trebuie colectată este semnificativ mai redusă decât cantitatea prezentată în Caietul de sarcini.		100%	Scăderea cantității de deșeuri menajere și similare care trebuie colectată față de estimări duce la utilizarea parțială a echipamentelor solicitate prin documentația de atribuire și, deci, la costuri mai mari pentru Delegat. Dacă există situația în care timp de 6 luni calendaristice consecutive se înregistrează o cantitate de deșeuri mai mică cu cel puțin 20% față de cantitatea estimată în Caietul de sarcini, Delegatul este îndreptățit să solicite modificarea tarifului.	Delegatul are obligația de a colecta deșeurile de la toți generatorii de deșeuri conform Contractului de delegare, recuperarea contravalorii serviciului făcându-se conform prevederilor Contractului de delegare. În afara acestui lucru, dacă există situația în se înregistrează o cantitate totală de deșeuri mai mică cu cel puțin 10% față de cantitatea estimată în Caietul de sarcini, Delegatul este îndreptățit să solicite modificarea tarifului. Modificarea tarifului se va realiza obligatoriu în corelare cu actualizarea datelor privind generarea deșeurilor și cu prevederile Ordinului nr. 640/2022 privind aprobarea Normelor metodologice de stabilire, ajustare sau modificare a tarifelor pentru activitățile de salubritate, precum și de calculare a

Nr.	Denumirea riscului	Descrierea riscului	Alocare		Consecințe, contribuția financiară a Delegatului	Managementul riscului
			Delegatarul	Delegatul		
						tarifelor/taxelor distincte pentru gestionarea deșeurilor și a taxelor de salubritate. Potențiala pierdere suportată de Delegat pe parcursul perioadei calendaristice nu poate fi recuperată contractual, modificarea tarifului neavând caracter retroactiv.
12.	Gradul de colectare separată semnificativ mai redus decât cel estimat prin Documentația de atribuire (Caietul de sarcini)	Cel puțin la început, populația nu va fi interesată de aceste aspecte și cantitatea de deșeuri reciclabile colectată separat va fi mult mai redusă față de cea estimată	50%	50%	Costurile cu contribuția pentru economia circulară vor fi mai ridicate decât cele luate în considerare la estimarea valorii maxime a tarifului în cadrul elaborării Documentației de atribuire. Aceste costuri suplimentare vor fi suportate integral de către Delegat.	Delegatul are obligația informării Delegatarului și a intensificării acțiunilor de informare și conștientizare a generatorilor (inclusiv de aplicare a unor instrumente mai eficiente). Delegatarul are obligația aplicării penalităților la utilizatorii serviciului, penalități reglementate prin Regulamentul de salubritate aprobat. Delegatul nu este îndreptățit să solicite modificarea tarifului.
13.	Distrugerea/vandalizarea punctuală a recipientelor de colectare	Este vorba de cazuri izolate în care este distrus un număr foarte mic de recipiente.	100%		Înlocuirea recipientelor distruse atrage costuri suplimentare pentru Delegat	Delegatul are obligativitatea înlocuirii recipientelor distruse, costurile de înlocuire a echipamentului fiind cuprinse în fundamentarea tarifului.
14.	Colectarea separată a deșeurilor menajere periculoase și a deșeurilor menajere voluminoase	Creșterea cantităților de deșeuri menajere periculoase, respectiv deșeuri voluminoase este mai mare cu 50% față de cea estimată		100%	Creșterea cantității de deșeuri menajere periculoase și deșeuri menajere voluminoase de la populație colectate	Delegatul nu este îndreptățit să solicite modificarea tarifului. Colectarea unor cantități mai mari de deșeuri înseamnă facturarea și încasarea unor sume mai mari decât cele previzionate în etapa

Nr.	Denumirea riscului	Descrierea riscului	Alocare		Consecințe, contribuția financiară a Delegatului	Managementul riscului
			Delegatarul	Delegatul		
					separat cu mai mult sau mai de 50% poate duce la necesitatea modificării frecvenței de colectare și/sau asigurarea de echipamente suplimentare	de elaborare a ofertei, venituri suplimentare care permit achiziționarea de echipamente/utilaje suplimentare.
15.	Colectarea separată a deșeurilor menajere periculoase și a deșeurilor menajere voluminoase	Scăderea cantităților de deșeuri menajere periculoase, respectiv deșeuri voluminoase este mai mare cu 50% față de cea estimată		100%	Scăderea cantității de deșeuri menajere periculoase și a deșeurilor menajere voluminoase colectată față de estimări duce la utilizarea parțială a echipamentelor solicitate prin documentația de atribuire și, deci, la costuri mai mari pentru Delegat. Dacă există situația în care timp de 6 luni calendaristice consecutive se înregistrează o cantitate de deșeuri mai mică cu cel puțin 50% față de cantitatea estimată în Caietul de sarcini, Delegatul este îndreptățit să solicite modificarea tarifului.	Delegatul are obligația de a colecta deșeurile conform prevederilor Caietului de sarcini, recuperarea contravalorii serviciului făcându-se conform prevederilor Contractului de delegare. Delegatul este îndreptățit să solicite modificarea tarifului. Modificarea tarifului se va realiza obligatoriu în corelare cu actualizarea datelor privind generarea deșeurilor, în baza prevederilor Ordinului Președintelui ANRSC nr. 640/2022. Potențiala pierdere suportată de Delegat nu poate fi recuperată contractual, modificarea tarifului neavând caracter retroactiv.
16.	Colectarea separată a deșeurilor de construcții și desființări de la	Creșterea cantităților de deșeuri de construcții și	50%	50%	Creșterea cantității de deșeuri de	În situația în care pe parcursul unui an calendaristic se

Nr.	Denumirea riscului	Descrierea riscului	Alocare		Consecințe, contribuția financiară a Delegatului	Managementul riscului
			Delegatarul	Delegatul		
	populație	desființări de la populație este mai mare cu 50% față de cea estimată			construcții și desființări de la populație colectate separat cu mai mult de 50% poate duce la necesitatea de echipamente de colectare suplimentare	înregistrează o creștere mai mare cu cel puțin 50% față de cantitățile estimate Delegatul nu este îndreptățit să solicite modificarea tarifului. Colectarea unor cantități mai mari de deșeurii înseamnă facturarea și încasarea unor sume mai mari decât cele previzionate în etapa de elaborare a ofertei, venituri suplimentare care permit achiziționarea de echipamente/utilaje suplimentare.
17.	Colectarea separată a deșeurilor de construcții și desființări de la populație	Scăderea cantităților de deșeurii de construcții și desființări de la populație este mai mare cu 50% față de cea estimată	50%	50%	Scăderea cantității de deșeurii de construcții și desființări de la populație colectate separat cu mai mult de 50% poate duce la neutilizarea tuturor echipamentelor previzionate	În situația în care pe parcursul unui an calendaristic se înregistrează o scădere mai mare cu cel puțin 50% față de cantitățile estimate în Caietul de sarcini, Delegatul este îndreptățit să solicite modificarea tarifului în baza prevederilor Ordinului Președintelui ANRSC nr. 640/2022.
18.	Cerințe tehnice suplimentare privind reglementările de mediu (inclusiv taxe)	Pe parcursul derulării contractului de operare actele de reglementare suportă modificări și sunt introduse noi taxe aplicabile.	100%		Orice taxă/impunere financiară nou apărută pe parcursul derulării contractului atrage creșterea costurilor de operare	Delegatul este îndreptățit la recuperarea costurilor și eventuala ajustare sau modificare a tarifului în cazul oricărei cerințe tehnice (taxe/impunere financiară) nou apărută pe parcursul derulării contractului care se aplică Delegatului și care nu a existat la momentul depunerii Ofertei.

Nr.	Denumirea riscului	Descrierea riscului	Alocare		Consecințe, contribuția financiară a Delegatului	Managementul riscului
			Delegatarul	Delegatul		
						Raționamentul de mai sus se aplică exclusiv situațiilor de operare conformă a serviciului. Orice situație de practică neconformă este în sarcina Operatorului.
Riscuri generale						
19.	Risc de neîncasare contravaloare serviciu de la utilizatorii cu contract de prestare serviciu	Neîncasarea facturilor de la utilizatorii cu contract de prestare serviciu (populația din mediul urban și agenții economici/instituțiile din mediul urban și rural), nerecuperare creanțe utilizatori insolvabili		100%	Neîncasarea facturilor poate duce la dezechilibre financiare, generate de lipsa resurselor pentru prestarea serviciului. Pot apărea astfel costuri financiare suplimentare (ex. împrumut, recuperarea creanțelor)	Operatorul trebuie să implementeze politici adecvate pentru încasarea facturilor/recuperarea creanțelor
20.	Creșterea inflației peste nivelul prognozat de Comisia Națională de Strategie și Prognoză	Prețurile cresc peste nivelul prognozat ca urmare a unor evenimente neprevăzute (exemple: pandemie, criză economică, etc), fiind necesară ajustarea tarifului mai devreme de un an	50%	50%	Diminuarea în termeni reali a veniturilor din proiect	În cazuri bine justificate, tariful se poate ajusta la solicitarea Delegatului, conform prevederilor Ordinului ANRSC nr. 640/2022 .
21.	Creșteri salariale generale ca urmare a aplicării unor politici publice	Salariul minim pe economie crește foarte mult (mai mult de 10% pe an) datorită aplicării unor politici publice	100%		Diminuarea în termeni reali a veniturilor din proiect	În cazuri bine justificate, tariful se poate ajusta la solicitarea Delegatului, conform prevederilor Ordinului ANRSC nr. 640/2022 .
22.	Creșteri de preț la carburanți din cauza unor evenimente externe neașteptate	Prețurile la carburanți cresc foarte mult din cauza aplicării unor politici fiscale sau din cauza unor evenimente internaționale neașteptate	100%		Diminuarea în termeni reali a veniturilor din proiect	În cazuri bine justificate, tariful se poate ajusta la solicitarea Delegatului, conform prevederilor Ordinului ANRSC nr. 640/2022 .
23.	Falimentul Delegatului	Constatarea intrării	100%		Imposibilitatea	Documentația de

Nr.	Denumirea riscului	Descrierea riscului	Alocare		Consecințe, contribuția financiară a Delegatului	Managementul riscului
			Delegatarul	Delegatul		
		În incapacitate de plată a Delegatului. Serviciul nu mai poate fi prestat.			prestării serviciilor	atribuire este întocmită de așa natură încât Delegatul identificat să fie solvabil. În cazul în care Delegatul intră în procedura de faliment, Contractul se va rezilia iar Delegatarul va organiza o nouă licitație. Pana la identificarea unui nou Delegat se va asigura permanenta și durabilitatea serviciului prin forma de gestiune directă.
24.	Forța majoră	Forța majoră, astfel cum este definită prin lege, împiedică realizarea contractului. Pierderea sau avarierea activelor proiectului și pierderea/diminuarea posibilității de obținere a veniturilor preconizate.	50%	50%	Bunurile mobile și imobile vor fi asigurate în baza viitorului contract.	
25.	Modificări legislative	Modificări de legislație care nu puteau fi anticipate la semnarea contractului și care sunt generale în aplicarea lor (nu specifică proiectului), ceea ce conduce la costuri de capital sau operaționale suplimentare din partea Delegatului	50%	50%	O creștere semnificativă în costurile operaționale ale Delegatului și/sau necesitatea de a efectua cheltuieli de capital pentru a putea răspunde acestor modificări.	Modificările legislative care vor avea impact asupra derulării contractului nu pot fi prevăzute și asumate în totalitate de niciuna din părți. În asemenea caz se vor realiza modificările contractuale impuse de noile prevederi legale.

Tabel 8-4 Matricea riscurilor

Nr.	Denumirea riscului	Descrierea riscului	Alocare		Managementul riscului
			Autoritatea Contractanta	Delegat	
RISCURI GENERALE PRIVIND AMPLASAMENTELE (CMID si Stații de transfer, Stații de sortare)					
1.	Mediu (contaminarea terenurilor aferente obiectivelor si a terenurilor învecinate) – Risc de oferta	Pe parcursul concesiunii, se pot produce contaminări ale terenurilor învecinate, fiind necesare activități de decontaminare și costuri pentru aceste activități (de ex. antrenarea deșeurilor ușoare de vânt)		100%	Operatorul este obligat să-și ia toate măsurile necesare pentru evitarea unor astfel de evenimente. Angajarea de experți pentru investigare și stabilirea măsurilor de minimizare a costurilor și evitarea întârzierilor.
2.	Asigurarea cu utilități – sursa de apa – exploatare neconforma – Risc de ofertă	In cazul exploatării neconforme (ex. supraexploatare) a sursei subterane exista riscul întreruperii alimentarii cu apa a instalațiilor de pe amplasament.		100%	Operatorul va respecta regulamentul de exploatare si funcționare.
3.	Asigurarea cu utilități – sursa de apa – degradarea calității in legătura directa cu activitățile de pe amplasament – Risc de ofertă	In urma operării neconforme calitatea apei devine improprie utilizării, parametrii de calitate suferind modificări fata de condițiile inițiale.		100%	Operatorul va respecta regulamentul de exploatare si funcționare. In cazul in care evenimentul se produce, remediarea situației este responsabilitatea doar a Operatorului.
4.	Asigurarea cu utilități – epurarea apelor uzate – exploatare neconforma – Risc de ofertă	Efluenții amplasamentului sa nu fie conform cu cerințele din autorizații. Exploatare neconforma datorata operării.		100%	Operatorul va respecta regulamentul de exploatare si funcționare si sa asigure resursele financiare pentru cheltuielile operaționale. Operatorul trebuie sa asigure un grad minim de conformitate al efluenților din punct de vedere calitativ conform parametrilor de operare ai SEL si prevederilor autorizației integrate de mediu. Nu poate face obiectul unei ajustări a tarifului orice investiție/cheltuiala necesara respectării condițiilor inițiale de calitate ale efluenților.
5.	Asigurarea cu utilități – epurarea apelor uzate – modificarea condițiilor de calitate – Risc de ofertă	Cerințe suplimentare privind calitatea efluenților.		100%	Delegatul trebuie sa asigure resursele necesare pentru rezolvarea rapida a solicitării autorității, având dreptul de a solicita Autorității contractante o ajustare/modificare a tarifului, daca sunt îndeplinite condițiile legale pentru ajustarea/modificarea tarifului
6.	Asigurarea cu utilități – evacuarea efluentului – intervenție	Afectarea integrității sistemului de tratare si evacuare a efluentului ca urmare a unei intervenții neautorizate.		100%	Operatorul trebuie sa asigure resursele necesare intervenției si remedierii operative a situației.

Nr.	Denumirea riscului	Descrierea riscului	Alocare		Managementul riscului
			Autoritatea Contractanta	Delegat	
	neautorizata – Risc de ofertă	Afectarea altor proprietăți.			In situația în care este îndeplinită condiția de la punctul 1 Operatorul este îndreptățit la recuperarea cheltuielilor fără a aduce însă atingere tarifului.
7.	Asigurarea cu utilități – energie electrica – risc de ofertă	Consumurile de energie electrica sunt mai mari decât cele estimate la punerea în funcțiune a instalațiilor		100%	In perioada de mobilizare, ulterior preluării instalațiilor și efectuării testelor necesare, Operatorul se va asigura și va certifica printr-un înscris de funcționarea corespunzătoare a tuturor instalațiilor. In situația în care, pe durata derulării contractului, Operatorul constata ca e necesara actualizarea/modificarea instalațiilor existente, aceasta se va realiza pe contul și cheltuiala exclusiva a Operatorului, fără a putea solicita modificare de tarif.
8.	Fenomene meteo extreme – inundarea întregului amplasament – risc de ofertă	In cazul unor ploi torențiale poate avea loc inundarea amplasamentului, ducând la sistarea activității. Aceasta situație nu este determinata și nici favorizata de operarea neconforma a instalațiilor.		100%	Operatorul trebuie să intervină asigurând toate categoriile de resurse pentru rezolvarea operativa a problemei. Intervenția poate depăși perimetrul strict a amplasamentului dacă situația o cere. Operatorul e obligat prin contract să încheie asigurarea de răspundere civilă generală care trebuie să acopere acest risc
9.	Contestarea activității de către populația rezidenta din vecinătăți – Risc de cerere	După punere în exploatare a instalațiilor poate apărea și se poate amplifica în timp nemulțumirea populației față de influențele activităților desfășurate asupra calității vieții. Acestea pot ajunge la situații conflictuale și litigii. Aceasta categorie de risc nu se referă la operarea neconforma a instalațiilor, situație în care Operatorul devine responsabil.	50%	50%	Operatorul trebuie să asigure resursele necesare efectuării studiilor și expertizelor necesare. Orice măsură de control/eliminare/minimizare a fonemelor contestate va fi implementata doar cu acordul prealabil al Autorității contractante. Costurile vor fi recuperate în proporție de 50% de către Delegat, putând constitui un motiv de ajustare a tarifului. Autoritatea Contractanta are dreptul de efectua periodic, dar cel mult 1 data/an un audit de conformitate privind modul de operare al instalațiilor.

Nr.	Denumirea riscului	Descrierea riscului	Alocare		Managementul riscului
			Autoritatea Contractanta	Delegat	
10	Securitatea amplasamentului - furt si vandalizare - risc de ofertă	Operarea instalațiilor de deșeuri este asociata, in general, prezentei pe amplasament a unor echipamente/ bunuri și a unor cantități de deșeuri cu valoare de piață, ceea ce poate implica riscul prezentei in vecinătate a unor persoane interesate de acestea O asemenea situație este inacceptabila atât pe amplasament cât și in vecinătatea lui.		100%	Operatorul este in totalitate responsabil de asigurarea pazei si integrității bunurilor in limita amplasamentului predat in operare. Operatorul e obligat sa încheie asigurarea de bunuri care trebuie sa acopere parte din acest risc
RISCURI ASOCIATE PUNERII IN EXECUTARE A CONTRACTULUI					
1.	Dificultăți financiare ale Operatorului - risc de ofertă	Operatorul nu poate efectua prestațiile conform contractului, ceea ce conduce la imposibilitatea efectuării activităților		100%	Autoritatea contractantă trebuie să examineze în detaliu, în faza de ofertare, capacitatea viitorului Delegat de a îndeplini cu succes contractual. După începerea contractului, este obligația operatorului să-și asigure stabilitatea financiară
2.	Întârzieri la autorizarea activității – risc de ofertă	Activitatea de gestiunea deșeurilor necesită obținerea unor autorizări cel puțin din punct de vedere al protecției mediului. În anumite situații pot exista întârzieri în autorizarea/reautorizarea activității și apăsarea costuri suplimentare (impuse de autoritățile competente), care nu au fost luate în calcul la realizarea ofertei. Nota: Amplasamentul CMID deține AIM; Amplasamentele ST dețin AM		100%	Analizând toate posibilele implicații, reglementările la nivel local, Operatorul trebuie sa analizeze cu atenție amplasamentele zonei de deservire. Eventualele costuri suplimentare vor fi suportate în întregime de către Operator, fără a fi îndreptățit de a solicita o ajustare de tarif.
RISCURI ASOCIATE OPERARII INSTALATIILOR DE PE AMPLASAMENTE					
Riscuri asociate operării stației de sortare					
1.	Cantitatea de deșeuri la intrarea in instalație este mai mica decât cea planificata – Risc de cerere	Cantitățile lunare cântărite la intrarea in instalație sunt considerabil mai mici decât estimările pe baza cărora s-a bazat oferta de servicii si calcularea tarifului. Scăderea cantității de deșeuri poate duce la scăderea cantității de materiale valorificabile obținute, respectiv la scăderea veniturilor.	70%	30%	Operatorul este îndreptățit sa solicite modificarea tarifului in conformitate cu prevederile legislative privind modificările de tarif, existente la momentul respectiv, modificarea tarifului se va realiza obligatoriu in corelație cu actualizarea datelor privind generarea, colectarea separata, tratarea si valorificarea deșeurilor

Nr.	Denumirea riscului	Descrierea riscului	Alocare		Managementul riscului
			Autoritatea Contractanta	Delegat	
2.	Cantitatea de deșeuri la intrarea în instalație este mai mare decât cea planificată – Risc de cerere	<p>Cantitățile lunare cântărite la intrarea în instalație sunt mai mari decât estimările pe baza cărora s-a bazat oferta de servicii și calcularea tarifului.</p> <p>a) cantitatea de deșeuri este mai mare dar se încadrează în limita capacității maxime de operare a instalației.</p> <p>b) cantitatea de deșeuri depășește limita capacității maxime de operare a instalației.</p> <p>Creșterea cantității de deșeuri duce în mod direct la creșterea cheltuielilor dar și a cantității de materiale valorificabile obținute, respectiv la creșterea veniturilor.</p>	50%	50%	<p>a) Operatorul este îndreptățit să solicite modificarea tarifului în conformitate cu prevederile legislative privind modificările de tarif existente la momentul respectiv; modificarea tarifului se va realiza obligatoriu în corelație cu actualizarea datelor privind generarea, colectarea separate, tratarea și valorificarea deșeurilor</p> <p>Modificarea tarifului se va realiza obligatoriu în corelație cu actualizarea datelor privind generarea, colectarea separată, tratarea și valorificarea deșeurilor.</p>
3.	Fluctuația pieței materialelor valorificabile – Risc de oferta	<p>Veniturile realizate din valorificarea materialelor sortate pot fluctua corelat cu evoluția pieței și independent de performanța instalațiilor (în cazul operării conforme).</p> <p>Scăderea semnificativă a veniturilor duce la scăderea rentabilității instalației.</p>		100%	Operatorul va fi obligat prin contractul de delegare să elaboreze o strategie de marketing pentru materialele reciclabile obținute în urma sortării, prin care să asigure cele mai bune soluții de vânzare a acestor materiale reciclabile la prețurile cele mai bune de pe piață.
4.	Operarea tehnologică a stației de sortare – Risc de ofertă	Operatorul nu operează conform Manualului de operare și întreținere existent și conform actelor de reglementare emise de către autoritățile competente.		100%	<p>Operarea neconformă este constatată de actele de inspecție și control ale autorităților competente și de auditurile de evaluare a conformității efectuate de Autoritatea Contractantă.</p> <p>Nu vor fi luate în considerare auditurile realizate pentru certificarea sistemelor de management de mediu (ISO 14001).</p> <p>Responsabilitatea și suportarea costurilor conformării activității revine exclusiv în sarcina Operatorului.</p> <p>Nu sunt îndreptățite solicitări de rambursare a cheltuielilor realizate în vederea conformării și nici solicitări de ajustare a tarifului pentru conformare.</p>
5.	Instalația de sortare necesită în opinia ofertantului echipamente,	Ofertantul considera că sunt necesare echipamente suplimentare		100%	Aceste aspecte trebuie rezolvate încă din faza de ofertare.

Nr.	Denumirea riscului	Descrierea riscului	Alocare		Managementul riscului
			Autoritatea Contractanta	Delegat	
	utilaje și dispozitive suplimentare pentru creșterea randamentului operării – risc de ofertă				In cazul in care Ofertantul considera ca sunt necesare utilaje, instalații, echipamente, dispozitive suplimentare pentru creșterea randamentului activității, acestea vor fi prezentate in mod distinct si justificat in oferta tehnica. Achiziția si exploatarea acestora se va realiza prin grija si cu finanțarea exclusiva a Ofertantului. Aceste cheltuieli nu vor putea face obiectul unei cereri de rambursare către Autoritatea Contractanta si nici de ajustare ulterioara a tarifului, toate cheltuielile urmând a fi incluse in tariful prestării serviciului.
6.	Deprecierea tehnică a instalațiilor (inclusiv a mașinilor) – risc de ofertă	Deprecierea tehnica a instalațiilor se realizează daca procedura de delegare durează mai mult de 12 luni, ducând la creșterea costurilor de retehnologizare.	30%	70%	Operatorul va evalua gradul de depreciere tehnica pe perioada pregătirii ofertei si va include costurile necesare in oferta sa. Operatorul va evalua gradul de depreciere tehnica pe/in perioada de mobilizare si va notifica Autoritatea Contractanta daca, fata de perioada de pregătire a ofertei se constata modificări semnificative. Se poate constitui in motiv de modificare a tarifului cu condiția ca deprecierea tehnica sa nu se realizeze ca urmare a operării neconforme a instalațiilor de către operator.
Riscuri asociate operării stației de compostare					
1.	Cantitățile de deșeuri la intrarea în instalații sunt mai mici decât cele planificate – Risc de cerere	Cantitățile lunare cântărite la intrarea in instalație sunt semnificativ mai mici decât estimările pe baza cărora s-a bazat oferta de servicii si calcularea tarifului. Scăderea cantității de deșeuri poate duce la scăderea cantității de materiale valorificabile obținute, respectiv la scăderea veniturilor.	70%	30%	Operatorul este îndreptățit sa solicite majorarea tarifului in conformitate cu prevederile legislative privind modificările de tarif, existente la momentul respectiv, modificarea tarifului se va realiza obligatoriu in corelație cu actualizarea datelor privind generarea, colectarea separata, tratarea si valorificarea deșeurilor
2.	Cantitățile de deșeuri la intrarea în instalații sunt mai mari decât cele planificate – Risc de cerere	Cantitățile lunare cântărite la intrarea in instalație sunt mai mari decât estimările pe baza cărora s-a bazat oferta de servicii si calcularea tarifului. a) cantitatea de deșeuri este mai mare dar se încadrează	50%	50%	a) Operatorul este îndreptățit sa solicite majorarea tarifului in conformitate cu prevederile legislative privind modificările de tarif existente la momentul respectiv; modificarea tarifului se va realiza obligatoriu in corelație cu actualizarea datelor privind generarea, colectarea

Nr.	Denumirea riscului	Descrierea riscului	Alocare		Managementul riscului
			Autoritatea Contractanta	Delegat	
		<p>in limita capacității maxime de operare a instalației.</p> <p>b) cantitatea de deșuri depășește limita capacității maxime de operare a instalației.</p> <p>Creșterea cantității de deșuri duce in mod direct la creșterea cheltuielilor dar și a cantității de materiale valorificabile obținute, respectiv la creșterea veniturilor.</p>			<p>separate, tratarea si valorificarea deșeurilor</p> <p>Modificarea tarifului se va realiza obligatoriu in corelație cu actualizarea datelor privind generarea, colectarea separata, tratarea si valorificarea deșeurilor.</p>
3.	Operarea tehnologică a stațiilor de compostare-operare neconformă – Risc de ofertă	Operatorul nu operează conform Manualului de operare si întreținere existent si conform actelor de reglementare emise de către autoritățile competente.		100%	<p>Operarea neconforma este constatata de actele de inspecție si control ale autorităților competente si de auditurile de evaluare a conformității efectuate de Autoritatea Contractanta.</p> <p>Nu vor fi luate in considerare auditurile realizate pentru certificarea sistemelor de management de mediu (ISO 14001).</p> <p>Responsabilitatea si suportarea costurilor conformării activității revine exclusiv in sarcina Operatorul ui.</p> <p>Nu sunt îndreptățite solicitări de rambursare a cheltuielilor realizate in vederea conformării si nici solicitări de ajustare a tarifului pentru conformare.</p>
4.	Instalațiile de compostare necesita in opinia ofertantului echipamente, utilaje și dispozitive suplimentare pentru creșterea randamentului operării – Risc de ofertă	Ofertantul considera ca sunt necesare echipamente suplimentare		100%	<p>Aceste aspecte trebuie rezolvate încă din faza de ofertare.</p> <p>In cazul in care Ofertantul considera ca sunt necesare utilaje, instalații, echipamente, dispozitive suplimentare pentru creșterea randamentului, acestea vor fi prezentate in mod distinct si justificat in oferta tehnica. Achiziția si exploatarea acestora se va realiza prin grija si cu finanțarea exclusiva a Ofertantului. Aceste cheltuieli nu vor putea face obiectul unei cereri de rambursare către Autoritatea Contractanta si nici de ajustare ulterioara a tarifului, toate cheltuielile urmând a fi incluse in tariful prestării serviciului.</p>
5.	Deprecierea tehnică a instalațiilor	Deprecierea tehnica a instalațiilor se realizează daca procedura de delegare	30%	70%	Operatorul va evalua gradul de depreciere tehnica pe perioada

Nr.	Denumirea riscului	Descrierea riscului	Alocare		Managementul riscului
			Autoritatea Contractanta	Delegat	
	(inclusiv a mașinilor) – Risc de ofertă	durează mai mult de 12 luni, ducând la creșterea costurilor de re tehnologizare.			<p>pregătirii ofertei si va include costurile necesare in oferta sa.</p> <p>Operatorul va evalua gradul de depreciere tehnica pe/in perioada de mobilizare si va notifica Autoritatea Contractanta daca, fata de perioada de pregătire a ofertei se constata modificări semnificative.</p> <p>Se poate constitui in motiv de modificare a tarifului cu condiția ca deprecierea tehnica sa nu se realizeze ca urmare a operării neconforme a instalațiilor de către operator.</p>
Riscuri asociate operării stațiilor de transfer					
1.	Cantitățile de deșeuri transferate sunt mai mici decât cele planificate – Risc de cerere	Cantitățile lunare cântărite la intrarea in instalație sunt semnificativ mai mici decât estimările pe baza cărora s-a bazat oferta de servicii si calcularea tarifului.	70%	30%	Operatorul este îndreptățit sa solicite majorarea tarifului in conformitate cu prevederile legislative privind modificările de tarif, existente la momentul respectiv, modificarea tarifului se va realiza obligatoriu in corelație cu actualizarea datelor privind generarea, colectarea separata, tratarea si valorificarea deșeurilor
2.	Cantitățile de deșeuri la transferate sunt mai mari decât cele planificate – Risc de cerere	<p>Cantitățile lunare cântărite la intrarea in instalație sunt mai mari decât estimările pe baza cărora s-a bazat oferta de servicii si calcularea tarifului.</p> <p>Cantitatea de deșeuri depășește limita capacitații maxime de operare a instalației.</p> <p>Creșterea cantității de deșeuri duce in mod direct la creșterea cheltuielilor de operare.</p>	50%	50%	<p>a) Operatorul este îndreptățit sa solicite majorarea tarifului in conformitate cu prevederile legislative privind modificările de tarif existente la momentul respectiv; modificarea tarifului se va realiza obligatoriu in corelație cu actualizarea datelor privind generarea, colectarea separate, tratarea si valorificarea deșeurilor</p> <p>Majorarea tarifului se va realiza obligatoriu in corelație cu actualizarea datelor privind generarea, colectarea separata, tratarea si valorificarea deșeurilor.</p>
3.	Operarea tehnologică a stațiilor de transfer - operare neconformă – risc de ofertă	Operatorul nu operează conform Manualului de operare si întreținere existent si conform actelor de reglementare emise de către autoritățile competente.		100%	<p>Operarea neconforma este constatata de actele de inspecție si control ale autorităților competente si de auditurile de evaluare a conformității efectuate de Autoritatea Contractanta.</p> <p>Nu vor fi luate in considerare auditurile realizate pentru certificarea sistemelor de management de mediu (ISO 14001).</p> <p>Responsabilitatea si suportarea costurilor conformării activității</p>

Nr.	Denumirea riscului	Descrierea riscului	Alocare		Managementul riscului
			Autoritatea Contractanta	Delegat	
					<p>revine exclusiv in sarcina Operatorul ui.</p> <p>Nu sunt îndreptăţite solicitări de rambursare a cheltuielilor realizate in vederea conformării si nici solicitări de ajustare a tarifului pentru conformare.</p>
4.	Operarea neconforma a staţiilor de transfer – gestionarea deşeurilor – Risc de ofertă	Fluxul Deşeurilor în staţiile de transfer este perturbat, deşeurile care ar trebui să fie evacuate din staţie rămân mai mult timp decât cel necesar; apar mirosuri neplăcute		100%	<p>Operarea neconforma este constatata de actele de inspecţie si control ale autorităţilor competente si de auditurile de evaluare a conformităţii efectuate de Autoritatea Contractanta.</p> <p>Responsabilitatea si suportarea costurilor conformării activităţii revine exclusiv in sarcina Operatorului.</p> <p>Operatorul va trebui sa elaboreze si sa implementeze o procedura operaţionala pentru rezolvarea unei astfel de situaţii.</p>
5.	Staţiile de transfer necesita in opinia ofertantului echipamente, utilaje şi dispozitive suplimentare pentru creşterea randamentului operării – Risc de ofertă	Ofertantul considera ca sunt necesare echipamente suplimentare		100%	<p>Aceste aspecte trebuie rezolvate încă din faza de ofertare.</p> <p>In cazul in care Ofertantul considera ca sunt necesare utilaje, instalaţii, echipamente, dispozitive suplimentare pentru creşterea randamentului, acestea vor fi prezentate in mod distinct si justificat in oferta tehnica. Achiziţia si exploatarea acestora se va realiza prin grija si cu finanţarea exclusiva a Ofertantului. Aceste cheltuieli nu vor putea face obiectul unei cereri de rambursare către Autoritatea Contractanta si nici de ajustare ulterioara a tarifului, toate cheltuielile urmând a fi incluse in tariful prestării serviciului.</p>
6.	Deprecierea tehnică a instalaţiilor (inclusiv a maşinilor) – Risc de ofertă	Deprecierea tehnica a instalaţiilor se realizează daca procedura de delegare durează mai mult de 12 luni,, ducând la creşterea costurilor de retehnologizare.	30%	70%	<p>Operatorul va evalua gradul de depreciere tehnica pe perioada pregătirii ofertei si va include costurile necesare in oferta sa.</p> <p>Operatorul va evalua gradul de depreciere tehnica pe/in perioada de mobilizare si va notifica Autoritatea Contractanta daca, fata de perioada de pregătire a ofertei, se constata modificări semnificative.</p> <p>Se poate constitui in motiv de modificare a tarifului cu condiţia ca deprecierea tehnica sa nu se realizeze ca urmare a operării</p>

Nr.	Denumirea riscului	Descrierea riscului	Alocare		Managementul riscului
			Autoritatea Contractanta	Delegat	
					neconforme a instalațiilor de către operator.
RISCURI GENERALE ASOCIATE PERIOADEI DE OPERARE					
1.	Resurse	Resursele necesare pentru operare costa mai mult decât estimările inițiale		100%	Delegatul trebuie sa facă estimarea costurilor cat mai aprobe de costurile reale, astfel încât sa evite eventualele pierderi
2.	Întreținere si reparare echipamente	Calitatea echipamentelor este necorespunzătoare având ca rezultat creșterea peste estimări a costurilor de întreținere si reparații		100%	Delegatul are dreptul sa încheie contracte cu terți pentru întreținerea si repararea echipamentelor utilizate pentru prestarea serviciilor
3.	Fluctuații ale populației	Modificarea semnificativă a numărului de locuitori, cu impact asupra cantităților de deșeuri și a numărului recipientelor sau a frecvenței de colectare în conformitate cu Contractul, față de datele avute în vedere la întocmirea documentației de licitație	100%		Delegatul este îndreptățit la recuperarea costurilor (daca este cazul) si la modificarea tarifului.
4.	Cerințe tehnice suplimentare privind reglementările de mediu, inclusive taxe.	Pe parcursul derulării contractului de operare actele de reglementare suporta modificări si sunt introduce noi cerințe tehnice aplicabile	50%	50%	Delegatul este îndreptățit la recuperarea costurilor (daca este cazul) si la modificarea tarifului. Cele menționate se refera exclusive la situațiile de operare conforma a serviciului. Orice situație de practica neconforma este in sarcina delegatului.
5.	Lipsa personalului	Lipsa unui personal calificat corespunzător duce la scăderea performanțelor și disponibilității Serviciului.		100%	Delegatul trebuie sa facă estimarea resurselor necesare realizării serviciului astfel încât sa evite eventualele fluctuații de personal.
RISCURI GENERALE(atribuite tuturor instalațiilor de gestionare a deșeurilor)					
6.	UAT-uri in incapacitate de a plăti la timp si integral facturile operatorului (plătite prin taxe de salubritate), care duce la încasarea parțială a sumelor contractate de Operator- Risc de ofertă	Gradul scăzut de încasare a contravalorii serviciilor prestate conduce la dificultăți financiare, operare neconforma si imposibilitatea derulării programului de întreținere, înlocuire si dezvoltare a activelor.	100%		Operatorul nu poate fi făcut responsabil de încasarea taxelor de salubritate de la populație Autoritatea contractantă trebuie sa asigure un echilibru între valoarea tarifului si capacitatea de plata a beneficiarilor.
7.	Grad redus de colectare a	Gradul scăzut de încasare a contravalorii serviciilor		100%	Operatorul va colecta tarifele pentru serviciile prestate pe

Nr.	Denumirea riscului	Descrierea riscului	Alocare		Managementul riscului
			Autoritatea Contractanta	Delegat	
	tarifului de la agenții economici și instituții colectat de către operatorul de colectare/transport – Risc de ofertă	prestate conduce la dificultăți financiare, operare neconforma și imposibilitatea derulării programului de întreținere, înlocuire și dezvoltare a activelor.			baza contractelor individuale cu operatorul de colectare/transport și operatorii economici care aduc deșeuri la instalații (altele decât cele care fac obiectul contractului de colectare/transport), contracte care nu sunt sub controlul Autorității contractante. Operatorul devine astfel pe deplin responsabil pentru colectarea acestor servicii.
8.	Inflație mare – Risc de ofertă	Costurile cresc foarte mult și brusc din cauza inflației, fiind necesară ajustarea tarifului mai devreme de un an.		100%	Serviciul de salubritate va fi plătit de beneficiari (populație și operatori economici) prin intermediul taxei/tarifului. În cazuri justificate, tariful se poate ajusta la solicitarea operatorului
9.	Insolvența Operatorului – Risc de ofertă	Constatarea intrării în incapacitate de plată a Operatorului. Serviciul nu mai poate fi prestat.		100%	Documentația de licitație va fi întocmită de așa natură încât Operatorul identificat să fie solvabil. În cazul în care Operatorul devine insolvent pe durata contractului, Contractul poate fi reziliat iar Autoritatea Contractanta va organiza o nouă licitație. Până la identificarea unui nou Delegat se va asigura permanenta și durabilitatea serviciului prin forma de gestiune directă.
10.	Forța majoră – Risc de operare	Forța majoră, astfel cum este definită prin lege, împiedică realizarea contractului. Pierderea sau avarierea activelor proiectului și pierderea/diminuarea posibilității de obținere a veniturilor preconizate.	50%	50%	Bunurile mobile și imobile vor fi asigurate în baza viitorului contract. Fondurile acumulate atât de Autoritatea Contractanta cât și de Delegat pentru dezvoltare și rețehnologizare vor fi utilizate pentru a asigura continuitatea operării.

Potrivit art. 29, alin. (1) din Legea 51/2006, cu modificările și completările ulterioare, **”Contractul de delegare a gestiunii este un contract încheiat în formă scrisă, prin care unitățile administrativ-teritoriale, individual sau în asociere, după caz, în calitate de delegatar, atribuie, prin una dintre modalitățile prevăzute de lege, pe o perioadă determinată, unui operator, în calitate de delegat, care acționează pe riscul și răspunderea sa, dreptul și obligația de a furniza/presta integral un serviciu de utilități publice ori, după caz, numai unele activități specifice acestuia, inclusiv dreptul și obligația de a administra și de a exploata infrastructura tehnico-edilitară aferentă serviciului/activității furnizate/prestate, în schimbul unei redevențe, după caz. Contractul de delegare a gestiunii poate fi încheiat de asociația de dezvoltare intercomunitară având ca scop serviciile de utilități publice în numele și pe seama unităților administrativ-teritoriale membre, care au calitatea de delegatar. Contractul de delegare a gestiunii este asimilat actelor administrative și intră sub incidența prevederilor Legii nr. 554/2004, cu modificările și completările ulterioare.”**

Procedura de atribuire a contractelor de delegare a gestiunii serviciilor de utilități publice se stabilește, după caz, în baza prevederilor Legii nr. 98/2016, Legii nr. 99/2016 și Legii nr. 100/2016 (art. 29, alin. (9) din Legea 51/2006).

Contractul de delegare poate fi:

- a. *Contract de concesiune de servicii* – dacă în urma studiului de fundamentare entitatea contractantă constată că o parte semnificativă a riscului de operare va fi transferată operatorului economic
- b. *Contract de achiziție publică de servicii* – dacă în urma studiului de fundamentare entitatea contractantă constată că o parte semnificativă a riscului de operare nu va fi transferată operatorului economic

După cum se poate observa din matricea riscurilor prezentată în tabelul de mai sus, riscul de operare va fi transferat în mare parte viitorului operator de salubritate, motiv pentru care contractul de delegare a gestiunii activității de colectare și transport, transfer și sortare a deșeurilor municipale va fi contract de concesiune de servicii și va fi atribuit în baza procedurii de licitație deschisă conform prevederilor art. 50 din Legea nr. 100/2016 privind concesiunile de lucrări și concesiunile de servicii.

Referitor la **tipul procedurii de atribuire**, art. 50 din Legea nr. 100/2016 privind concesiunile de lucrări și concesiunile de servicii prevede că entitatea contractantă poate să atribuie contractul de concesiune utilizând fie procedura de licitație deschisă, fie dialogul competitiv.

De regulă, procedura dialogului competitiv pentru atribuirea unui contract de concesiune de lucrări sau de servicii se organizează atunci când autoritatea contractantă urmărește să identifice soluția/soluțiile aptă/apte să satisfacă necesitățile sale. Având în vedere că serviciul de salubritate este reglementat prin lege iar modalitățile de colectare, tratare și eliminare a deșeurilor precum și frecvența operațiunilor ce trebuie realizate sunt statuate prin Regulamentul serviciului și prin Caietul de sarcini al serviciului, nu se pune problema identificării unor soluții apte să satisfacă nevoile Delegatarului, pe calea dialogului competitiv.

Astfel, având în vedere și valoarea estimată, contractul de delegare a activității de colectare și transport a deșeurilor municipale din Județul Vâlcea va fi atribuit prin licitație deschisă, într-o singură etapă, conform prevederilor art. 50 din Legea nr. 100/2016 privind concesiunile de lucrări

9.1. Sistemul propus pentru colectarea și transportul deșeurilor

9.1.1. Colectarea deșeurilor menajere și a deșeurilor din construcții și desființări de la populație

Colectarea deșeurilor reciclabile

În vederea implementării unui sistem de colectare separată care să asigure îndeplinirea indicatorilor de performanță prevăzuți în Anexa nr. 7 la OUG 92/2021 privind regimul deșeurilor, cu modificările și completările ulterioare privind regimul deșeurilor, cu modificările și completările ulterioare, se propune extinderea sistemului de colectare prevăzut în Cererea de finanțare cu colectarea din poartă în poartă a deșeurilor reciclabile.

Astfel, în **mediul urban** este prevăzută în proiect colectarea deșeurilor reciclabile în puncte de colectare securizate. Aceste puncte de colectare vor fi amplasate în zonele de blocuri și, în orașele turistice, în zonele cu trafic mai intens.

În vederea creșterii cantităților de deșeurii reciclabile colectate precum și în vederea scăderii gradului de impurificare a deșeurilor în recipientele de colectare, sistemul de colectare separată din zonele de case se va extinde cu colectarea din poartă în poartă a deșeurilor de hârtie/carton și plastic/metal și sticla, în saci de 120 l asigurați de către operator.

În **mediul rural**, se va extinde cu colectarea din poartă în poartă a deșeurilor de hârtie/carton și plastic/metal și sticla, în saci sau pubele de 120 l asigurați de către operator.

Colectarea deșeurilor reziduale

Colectarea deșeurilor reziduale în mediul urban se va realiza astfel:

- Blocuri: puncte de colectare securizate cu containere de 1.100 l și pubele de 240 l și complementar cu insule digitalizate;
- Case individuale: sistemul din poartă în poartă cu pubele de 80 l sau mai mici

Colectarea deșeurilor reziduale în mediul rural se va face prin sistemul din poartă în poartă în recipiente de 80 l

Colectarea biodeșeurilor

Colectarea biodeșeurilor în mediul urban se va realiza astfel:

- Blocuri: puncte de colectare securizate cu containere de 1.100 l și pubele de 240 l;
- Case individuale: sistemul din poartă în poartă cu pubele de 80 l /120 l

Sistemul de colectare a biodeșeurilor la nivelul județului Vâlcea va fi asigurat în proporție de 100% cu recipienti de colectare și cu compostoare individuale în mediul urban, acolo unde nu se solicită recipienti pentru colectare.

Pentru colectarea biodeșeurilor se vor utiliza pubele de 80 l, sau mai mici, de culoare maro. Fiecare gospodărie va fi dotată cu recipiente de colectare sau cu compostoare individuale, acolo unde nu se solicită recipiente pentru colectare. Dacă se optează pentru compostare individuală, costurile vor fi mai mici. Fiecare recipient va fi dotat cu CIP de identificare.

Mediul rural – zona cu blocuri

Pentru colectarea biodeșeurilor se vor utiliza compostoarele existente.

Mediul rural – zona cu case

Pentru colectarea biodeșeurilor se vor utiliza compostoarele existente.

Biodeșeurile colectate separat la sursă vor fi tratate separat în stațiile de compostare de la Râureni, fiind direcționate inițial către o unitate pentru separarea/îndepărtarea materialelor non-organice în cadrul acestei stații. După compostare, materialul intra în unitatea de rafinare, unde se va produce compost de înaltă calitate (în ceea ce privește biodeșeurile colectate separat).

Colectarea deșeurilor voluminoase de la populație

Deșeurile voluminoase menajere pot fi transportate de către locuitori la unul din centrele de colectare voluntară amenajate sau în curs de amenajare sau la punctele de colectare amenajate la stația de compostare de la Râureni.

De asemenea, operatorul Serviciului va organiza campanii periodice pentru colectarea acestei categorii de deșeuri, conform unui program întocmit și aprobat de ADI/UAT și comunicat populației.

Colectarea deșeurilor periculoase de la populație

Deșeurile periculoase de la populație pot fi transportate de către locuitori la unul din centrele de colectare voluntară în curs de amenajare sau la punctele de colectare amenajate la stația de compostare de la Râureni și la depozitul de deșeuri de la Feșeni (pentru zona 3 Rm. Vâlcea).

De asemenea, operatorul Serviciului va organiza campanii periodice (semestriale) pentru colectarea acestei categorii de deșeuri, conform unui program întocmit și aprobat de ADI/UAT și comunicat populației.

Colectarea deșeurilor din construcții și desființări de la populație

Deși conform Cererii de finanțare această activitatea nu face parte din SMID, conform legislației în vigoare, colectarea deșeurilor din construcții și desființări de la populație este una din activitățile serviciului de salubritate. Legea serviciului de salubritate a localităților nr. 101/2006 cu modificările și completările ulterioare, prevede că serviciul de salubritate cuprinde și „colectarea și transportul deșeurilor provenite din locuințe, generate de activități de reamenajare și reabilitare interioară și/sau exterioară a acestora”.

Deșeurile din construcții și desființări de la populație pot fi transportate de către locuitori la unul din centrele de colectare voluntară în curs de amenajare sau la punctele de colectare amenajate la stația de compostare de la

Colectarea deșeurilor textile de la populație

Conform OUG 92/2021, privind regimul deșeurilor, autoritățile administrației publice locale ale unităților administrativ-teritoriale sau, după caz, subdiviziunile administrativ-teritoriale ale municipiilor, respectiv asociațiile de dezvoltare intercomunitară ale acestora, după caz, au obligația să asigure colectarea separată cel puțin pentru deșeurile de hârtie, metal, plastic și sticlă, iar **până la data de 1 ianuarie 2025 și pentru textilele din deșeurile municipale**, să stabilească dacă gestionarea acestor deșeuri se face în cadrul unui singur contract de delegare a serviciului de salubritate sau pe mai multe tipuri de materiale/contract/contracte distincte pentru toate tipurile de materiale/pe tip de material și să organizeze atribuirea conform deciziei luate.

Totodată, cf art. 60 al OUG 92/2021, autoritățile administrației publice locale, la nivel de comune, orașe și municipii, asigură spațiile necesare pentru colectarea separată a deșeurilor, ținând cont de reglementările urbanistice și de cele emise de Ministerul Sănătății, dotarea acestora cu containere specifice fiecărui tip de deșeu și dezvoltă în mod corespunzător centrele înființate potrivit prevederilor art. 10 alin. (2) din Ordonanța de urgență a Guvernului nr. 5/2015, cu modificările și completările ulterioare, pentru a oferi populației posibilitatea de a se debarasa, fără plată, de deșeuri de hârtie și carton, sticlă, metal, materiale plastice, lemn, textile, ambalaje, deșeuri de echipamente electrice și electronice, deșeuri de baterii și acumulatori, ulei vegetal uzat și deșeuri voluminoase, inclusiv saltele și mobilă.

Deșeurile textile de la populație pot fi transportate de către locuitori la unul din centrele de colectare voluntară în curs de amenajare sau la punctele de colectare amenajate la stația de compostare de la Râureni și la depozitul de deșeuri de la Fețeni (pentru zona 3 Rm. Vâlcea).

Colectarea uleiului uzat de la populație

Uleiul uzat de la populație poate fi transportate de către locuitori la unul din centrele de colectare voluntară în curs de amenajare sau la punctele de colectare amenajate la stația de compostare de la Râureni și la depozitul de deșeuri de la Fețeni (pentru zona 3 Rm. Vâlcea).

Modificări asupra sistemului de colectare din Aplicația de Finanțare

Categoriile de deșeuri	Sistem de colectare CF propus a fi implementat în mediul urban	Modificare propusă	Justificarea modificării
Deșeuri reziduale	Blocuri: puncte de colectare cu containere de 1,1 mc și pubele de 240 litri Case individuale: sistem din poartă în poartă, cu pubele de 120 litri	Case individuale: sistem din poartă în poartă, cu pubele de 80 litri sau mai mici	Necesitatea extinderii sistemului de colectare separată și implementarea instrumentului plateste pentru ca arunci
Deșeuri reciclabile (inclusiv deșeurile de ambalaje)	Colectare la punctele de colectare atât în zona de blocuri cât și în zona de case, 4 fracții: hârtie/carton, plastic, metal și sticlă Recipiente utilizate: containere de 1,1 mc	În zonele de case, extinderea sistemului de colectare separată prevăzut prin proiect cu colectarea din poartă în poartă a deșeurilor de hârtie/carton, plastic, metal și sticla în saci asigurați de către	Necesitatea extinderii sistemului de colectare separată este dată de necesitate colectării separate a unei cantități semnificativ mai mari de deșeuri reciclabile, cu un grad semnificativ mai redus de impurificare, pentru a asigura atingerea țintelor de pregătire pentru reutilizare și reciclare prevăzute prin legislația din domeniu. Extinderea sistemelor de colectare a

Biodeșeuri	Blocuri: puncte de colectare securizate in pubele de 240 l / 1100l Case: Pubele de 80 l sau mai mici	Blocuri: puncte de colectare securizate in pubele de 240 l / 1100l Case: Pubele de 80 l sau mai mici	OUG 92/2021 privind regimul deșeurilor și legea compostului
Deșeuri voluminoase	Centrele de colectare voluntară amenajate la stațiile de transfer de la Brezoi, Fântățești, Drăgășani, Galicea și Bălcești Puncte de colectare amenajate la stația de compostare de la Râureni și la depozitul de deșeurile de la Fețeni CAV. prin proiectul SMID s-au achiziționat 7 containere de 15 mc pentru deșeurile voluminoase	Se propune extinderea sistemului cu colectarea din poartă în poartă prin organizarea de campanii de colectare de către viitorul operator; Utilizarea CAV	Colectarea din poartă în poartă asigură strângerea unei cantități mai mari de deșeuri și este un sistem foarte ușor de aplicat de către generatorii care nu dețin mijloace de transport pentru a ajunge cu deșeurile voluminoase la centrele de colectare
Deșeuri periculoase menajere și similare	Centrele de colectare voluntară amenajate la stațiile de transfer de la Brezoi, Fântățești, Drăgășani, Galicea și Bălcești + CAV prin proiectul SMID s-au achiziționat 9 containere de 6 mc pentru deșeurile voluminoase	Se propune extinderea sistemului cu colectarea prin organizarea de campanii de colectare de către viitorii operatori, în cadrul cărora mașinile de colectare vor staționa la puncte fixe stabilite și comunicate anterior derulării campaniilor Utilizarea CAV	Stabilirea unor puncte fixe în care să staționeze mașinile de colectare și comunicarea anterioară eficientă a informațiilor către generatorii de deșeuri asigură colectarea unor cantități mai ridicate de deșeuri
Deșeuri din construcții și desființări de la populație, ulei uzat, textile	Nu era prevăzută prin proiect	Colectarea în sistem „la cerere” de către viitorii operatori (serviciu contra cost) Utilizarea CAV	Este de așteptat ca aplicarea celor 2 opțiuni de colectare a acestei categorii de deșeuri să reducă fenomenul de abandonare a lor Centrele de colectare prin aport voluntar le acceptă în mod gratuit iar generatorii care nu dețin mijloace de transport (potrivite) pentru a ajunge cu deșeurile din construcții și desființări la centrele de colectare pot solicita serviciul de colectare contra cost

Tabel 9-1 Propuneri de modificare adoptate la nivelul SO anterior.

9.1.2. Colectarea deșeurilor similare

Colectarea deșeurilor reciclabile

Agenții economici, cu sediul/punctul de lucru în blocuri de locatari vor adera la sistemul de colectare separată propus și implementat pentru populație.

Agenții economici, cu sediul/punctul de lucru în locații individuale atât din mediul urban cât și rural vor colecta deșeurile reciclabile separat, în recipientele deținute sau puse la dispoziție de operator, în principal pe 4 fracții: hârtie/carton, plastic, metal, sticlă și, acolo unde este cazul, și lemn.

Colectarea deșeurilor reziduale

Agenții economici, cu sediul/punctul de lucru în blocuri de locatari vor adera la sistemul de colectare separată propus și implementat pentru populație.

Agenții economici, cu sediul/punctul de lucru în locații individuale atât din mediul urban cât și rural vor colecta deșeurile reziduale separat, în recipientele deținute sau puse la dispoziție de operator.

Colectarea separata a biodeșeurilor

Agenții economici, cu sediul/punctul de lucru în blocuri de locatari vor adera la sistemul de colectare separată propus și implementat pentru populație.

Agenții economici, cu sediul/punctul de lucru în locații individuale atât din mediul urban cât și rural vor colecta biodeșeurile separat, în recipientele deținute sau puse la dispoziție de operator.

Colectarea deșeurilor periculoase de la instituții și operatori economici

Există două posibilități de colectare a deșeurilor periculoase: transportate de către generatori la Centrele de colectare voluntară sau colectate direct de către operatorul de salubritate sistem „ la cerere”, conform unui program întocmit și aprobat de ADI și comunicat instituțiilor și operatorilor economici.

Colectarea deșeurilor voluminoase de la instituții și operatori economici

În mod similar cu deșeurile periculoase, există două posibilități de colectare a deșeurilor voluminoase: transportate de către generatori la Centrele de colectare voluntară respectiv la punctele de colectare amenajate la stația de compostare de la Râureni și la depozitul de deșuri de la Fețeni, sau colectate direct de către operatorul de salubritate sistem „ la cerere”, conform unui program întocmit și aprobat de ADI și comunicat instituțiilor și operatorilor economici.

9.1.3. Colectarea deșeurilor din piețe

Piețele publice autorizate din mediul urban și rural vor avea propriile puncte de colectare separată care vor fi dotate de către operator cu recipientele necesare colectării deșeurilor reziduale, a biodeșeurilor și a deșeurilor reciclabile pe 4 fracții, și anume hârtie/carton, plastic, metal și sticlă. Deșeurile din piețe respecta fluxul deșeurilor similare.

9.1.4. Colectarea deșeurilor din construcții și desființări de la populație

Există două posibilități de colectare a deșeurilor din construcții și desființări de la populație: transportate de către generatori la centrele de colectare cu aport voluntar în curs de amenajare sau colectate direct de către operatorul de salubritate (contra cost).

9.1.5. Frecvența de colectare a deșeurilor

Colectarea **deșeurilor municipale reziduale și a biodeșeurilor** se va realiza cu următoarele frecvențe:

- Deșeuri menajere reziduale:
 - în mediul urban: o dată pe săptămână în zona de case și de 3 ori pe săptămână în zona de blocuri în sezonul cald (aprilie-octombrie) și de 2 ori pe săptămână în sezonul rece (octombrie-aprilie);
 - în mediul rural: o dată pe săptămână;
- Deșeuri similare: ori de câte ori este necesar, în funcție de cantitatea de deșeuri generată și de volumul recipientelor puse la dispoziție.

În perioada 1 aprilie - 30 septembrie, în zona centrală a orașelor, de la sectorul alimentar, hoteluri, piețe, spitale, grădinițe și creșe, colectarea se face de regula zilnic și ori de câte ori este nevoie, în funcție de monitorizarea gradului de încărcare al containerelor.

Colectarea **deșeurilor municipale reciclabile** se va realiza cu următoarele frecvențe:

- Deșeuri menajere reciclabile:
 - în mediul urban, zona de blocuri: o dată pe săptămână pentru hârtie/carton, o dată pe săptămână pentru plastic, metal și o dată la 2 săptămâni pentru sticlă;
 - în mediul urban, zona de case: o dată la 2 săptămâni pentru hârtie/carton, o dată la 2 săptămâni pentru plastic, metal și o dată la 4 săptămâni pentru sticlă;
 - în mediul rural: o dată la 4 săptămâni pentru hârtie/carton, o dată la 4 săptămâni pentru plastic, metal și o dată la 4 săptămâni pentru sticlă;
- Deșeuri similare reciclabile: ori de câte ori este necesar, în funcție de cantitatea de deșeuri generată și de volumul recipientelor puse la dispoziție.

Deșeurile **voluminoase menajere și similare și deșeurile periculoase** de la populație, vor fi colectate conform programului întocmit și aprobat de ADI/UAT (în principiu semestrial).

Deșeurile din piețe vor fi colectate zilnic.

Intervalul între două colectări prevăzute mai sus poate fi modificat cu avizul Delegatarului.

9.2. Transportul deșeurilor

Operatorul privat care va fi delegat pentru activitatea de colectare și transport al deșeurilor va transporta deșeurile colectate conform următorului flux de deșeuri:

- deșeurile reciclabile colectate separat (menajere, similare, din piețe) vor fi transportate la Stația de sortare delegată pentru fiecare zonă în parte.;
- biodeșeurile colectate separat din deșeurile menajere, similare și din piețe vor fi transportate la instalația

- de compostare Râureni ;
- deșeurile reziduale vor fi transportate la stația de transfer arondata sau instalația de tratare arondata fiecărei zone
 - deșeurile textile de la populație vor fi transportate (utilizând sau nu spațiile de stocare temporară de la Bazele de lucru) la operatorii de reciclare identificați de operatorul delegat;
 - deșeurile voluminoase (menajere și similare) vor fi transportate (utilizând sau nu spațiile de stocare temporară de la Bazele de lucru) la operatorii de tratare și/sau la depozitul conform delegat.;
 - deșeurile periculoase (menajere și similare) vor fi transportate (utilizând sau nu spațiile de stocare temporară de la Bazele de lucru) la operatorii de eliminare identificați de operatorul delegat;
 - deșeurile din construcții și demolări (de la populație) vor fi transportate (utilizând sau nu spațiile de stocare temporară de la Bazele de lucru) la operatorii de tratare identificați de operatorul delegat și/sau la depozitul conform delegat.

Transportul deșeurilor se va face conform fluxului de deșeuri prezentat în prezenta documentație.

9.2.1. Analiza de opțiuni privind transferul deșeurilor reziduale

Pentru elaborarea analizei de opțiuni au fost elaborate matricele distanțelor rutiere între UAT urile din aria de delegare și stațiile de transfer: Galicea, Bălcești, Fântărești, Brezoi și CMID Roești.

Analiza a fost efectuată în două etape:

- Etapa distanțelor de transport minime de la fiecare UAT din Aria de delegare la fiecare dintre stațiile de transfer rezultând astfel distanța minimă de parcurs.
- Etapa capacităților de transfer ale instalațiilor existente (au fost utilizate capacitățile autorizate anterior ale stațiilor de transfer) rezultând astfel alocarea fiecărui UAT către o stație de transfer sau CMID Roești.

În urma acestei analize au fost făcute realocări dinamice ale destinației deșeurilor provenite din unele UAT-uri astfel încât să fie respectată capacitatea (proiectată) de transfer a stațiilor precum și propuneri tehnice de modificare cu impact în capitolul de investiții pe seama viitorului operator.

Aspectul esențial în analiza constă în modificarea substanțială a fluxului deșeurilor de la nivelul Aplicației de finanțare respectiv faptul că deșeurile reziduale generate din Municipiul Râmnicu Vâlcea, cel mai mare generator al județului, nu mai pot fi transportate către depozitul de la Fețeni fiind necesar transportul către CMID Roești.

Prin urmare rezultă necesitatea construirii unei stații de transfer a deșeurilor reziduale în Municipiul Râmnicu Vâlcea cu o capacitate de cca 15 000 t/an.

Această opțiune nu este una viabilă în cadrul prezentei documentații prin urmare a fost luată decizia transportului deșeurilor generate în Mun. Râmnicu Vâlcea direct către CMID Roești deoarece cantitatea de deșeuri depășește cu mult capacitatea stației de transfer Galicea aflată la cea mai mică distanță de acesta.

Conform analizei rezultă că este necesară extinderea capacității stației de transfer Galicea de la 3125 t/an la cca 9 000 t/an. Acest aspect este tehnic realizabil în cadrul prezentului contract, presupunând achiziția de echipamente de compactare performante, adaptate infrastructurii existente, realizabile în cadrul prezentului contract – instalare de echipamente cu montaj, de tipul celor prezentate schematic în cap.4.3.

În tabele următoare este prezentat rezultatul analizei și alocarea UAT-urilor din zona de delegare către o stație de transfer sau CMID Roești:

Localitate		Distanța (km)	Destinatia (ST)
Balcesti	Urban	2.24	Balcesti
Diculesti	Rural	7.66	Balcesti
Fauresti	Rural	11.88	Balcesti
Ghioroiu	Rural	12.15	Balcesti
Lacusteni	Rural	8.23	Balcesti
Lalosu	Rural	14.02	Balcesti
Susani	Rural	26.97	Balcesti
Valea Mare	Rural	6.82	Balcesti

Table 9-1 Statie de transfer Balcesti

Localitate		Distanța (km)	Destinatia (ST)
Dragasani	Urban	29.306	Fartatesti
Creteni	Rural	22.516	Fartatesti
Fartatesti	Rural	4.278	Fartatesti
Gradistea	Rural	30.788	Fartatesti
Gusoeni	Rural	15.007	Fartatesti
Livezi	Rural	27.242	Fartatesti
Lungesti	Rural	32.94	Fartatesti
Maciuca	Rural	6.069	Fartatesti
Madulari	Rural	16.941	Fartatesti
Rosiile	Rural	20.926	Fartatesti
Stanesti	Rural	11.598	Fartatesti
Stefanesti	Rural	34.175	Fartatesti
Sutesti	Rural	23.178	Fartatesti
Tetoiu	Rural	8.301	Fartatesti
Voicesti	Rural	34.867	Fartatesti
Zatreni	Rural	17.649	Fartatesti

Table 9-2 Statie de transfer Fartatesti

Localitate		Distanța (km)	Destinatia (ST)
Babeni	Urban	10.62	Galicea
Baile Govora	Urban	23.776	Galicea
Baile Olanesti	Urban	28.562	Galicea
Ocnele Mari	Urban	21.101	Galicea
Ramnicu Valcea	Urban	22.749	Galicea
Barbatesti	Rural	36.026	Galicea
Budesti	Rural	16.688	Galicea
Bujoreni	Rural	27.504	Galicea
Bunesti	Rural	26.456	Galicea
Costesti	Rural	39.089	Galicea
Daesti	Rural	22.265	Galicea
Danicei	Rural	31.252	Galicea

Localitate		Distanta (km)	Destinatia (ST)
Dragoesti	Rural	19.061	Galicea
Francesti	Rural	15.642	Galicea
Galicea	Rural	6.701	Galicea
Golesti	Rural	26.165	Galicea
Ionesti	Rural	16.342	Galicea
Mihaesti	Rural	12.652	Galicea
Milcoiu	Rural	23.382	Galicea
Muereasca	Rural	29.012	Galicea
Nicolae Balcescu	Rural	15.962	Galicea
Olanu	Rural	13.718	Galicea
Pausesti	Rural	26.3	Galicea
Pausesti-Maglasi	Rural	29.706	Galicea
Pietrari	Rural	29.879	Galicea
Prundeni	Rural	28.204	Galicea
Runcu	Rural	33.873	Galicea
Sirineasa	Rural	14.45	Galicea
Stoenesti	Rural	28.14	Galicea
Stoilesti	Rural	14.592	Galicea
Tomsani	Rural	35.587	Galicea
Vladesti	Rural	28.047	Galicea

Table 9-3 Statie de transfer Galicea

Localitate		Distanta (km)	Destinatia (ST)
Brezoi	Urban	2.482	Brezoi
Calimanesti	Urban	16.156	Brezoi
Berislavesti	Rural	22.785	Brezoi
Boisoara	Rural	23.585	Brezoi
Caineni	Rural	24.97	Brezoi
Malaia	Rural	23.245	Brezoi
Perisani	Rural	21.693	Brezoi
Racovita	Rural	14.896	Brezoi
Salatrucel	Rural	19.682	Brezoi
Titesti	Rural	20.58	Brezoi
Voineasa	Rural	38.373	Brezoi

Table 9-4 Statie de transfer Brezoi

Localitate		Distanta (km)	Destinatia (ST)
Berbesti	Urban	31.905	Roesti
Horezu	Urban	36.905	Roesti
Alunu	Rural	40.417	Roesti
Amarasti	Rural	18.343	Roesti

Localitate		Distanța (km)	Destinația (ST)
Cernisoara	Rural	18.662	Roesti
Copaceni	Rural	19.879	Roesti
Glavile	Rural	12.194	Roesti
Ladesti	Rural	7.636	Roesti
Lapusata	Rural	10.208	Roesti
Maldaresti	Rural	33.947	Roesti
Mateesti	Rural	37.29	Roesti
Mitrofani	Rural	26.95	Roesti
Orlesti	Rural	20.306	Roesti
Otesani	Rural	30.301	Roesti
Pesceana	Rural	5.696	Roesti
Popesti	Rural	18.919	Roesti
Roesti	Rural	5.145	Roesti
Scundu	Rural	14.192	Roesti
Sinesti	Rural	33.708	Roesti
Slatioara	Rural	37.495	Roesti
Stroesti	Rural	33.086	Roesti
Vaideeni	Rural	42.436	Roesti

Table 9-5 CMID Roesti

Nota: Toate stațiile de transfer necesita investiții ce vor fi efectuate de viitorul operator.

HARTA ZONELOR DE TRANSFER IN JUDETUL VALCEA



Figura 9-1 Harta zonelor de transfer in Judetul Valcea

9.2.2. Analiza de opțiuni privind transportul deșeurilor reciclabile

Având în vedere că stațiile de transfer analizate sunt stații de transfer cu o singură rampă și container unic în prezent, acestea au fost proiectate pentru fluxul de deșeurii reziduale și nu pot fi adaptate în mod tehnic fezabil pentru transferul deșeurilor reciclabile. Prin urmare a fost efectuată o analiză multicriterială pentru stabilirea destinației deșeurilor reciclabile către fiecare dintre stațiile de sortare existente similar metodologiei descrisă la punctul anterior.

Analiza a fost efectuată în două etape:

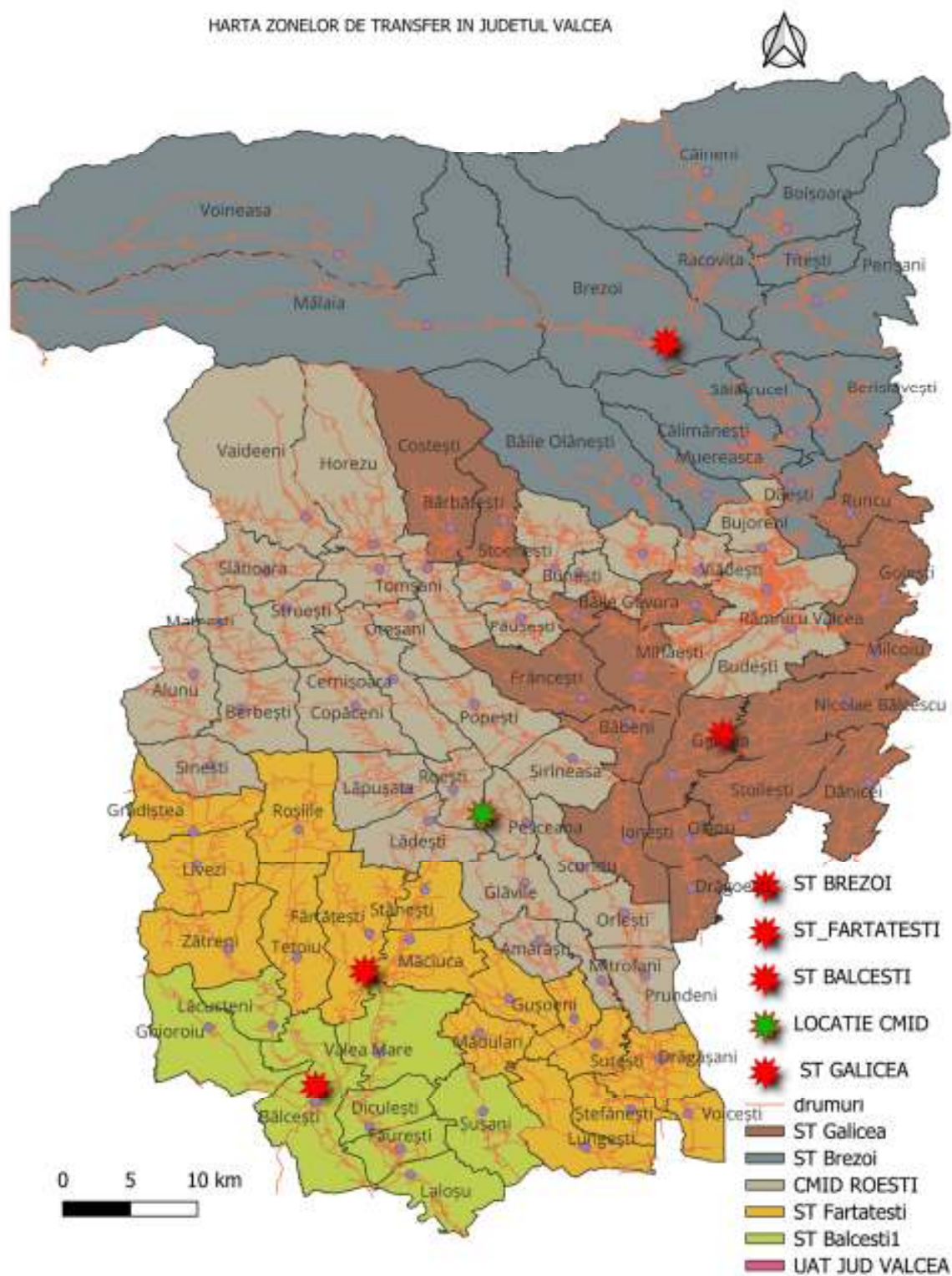
- Etapa distanțelor de transport minime de la fiecare UAT din Aria de delegare la fiecare dintre stațiile de sortare rezultând astfel distanța minimă de parcurs.
- Etapa capacităților de sortare ale instalațiilor existente (au fost utilizate capacitățile autorizate ale stațiilor de sortare) rezultând astfel alocarea fiecărui UAT către o stație de sortare.

Rezultatele sunt prezentate în tabelele următoare:

Localitate	Decizie Distanta (km)	Destinație
Berislavesti	22.79	Brezoi
Boisoara	23.59	Brezoi
Brezoi	2.48	Brezoi
Caineni	24.97	Brezoi
Calimanesti	16.16	Brezoi
Malaia	23.25	Brezoi
Perisani	21.69	Brezoi
Racovita	14.90	Brezoi
Salatrucel	19.68	Brezoi
Titesti	20.58	Brezoi
Voineasa	38.37	Brezoi

Table 9-6 Stație de sortare Brezoi

Localitate	Decizie Distanta (km)	Destinație
Babeni	16.06	Raureni
Baile Govora	19.39	Raureni
Baile Olanesti	23.44	Raureni
Barbatesti	28.99	Raureni
Budesti	5.37	Raureni

Localitate	Decizie Distanta (km)	Destinatie
Bujoreni	9.58	Raureni
Bunesti	19.34	Raureni
Costesti	33.39	Raureni
Daesti	18.66	Raureni
Danicei	34.68	Raureni
Francesti	21.08	Raureni
Galicea	22.10	Raureni
Golesti	12.78	Raureni
Mihaesti	12.54	Raureni
Milcoiu	13.38	Raureni
Muereasca	19.64	Raureni
Nicolae Balcescu	20.80	Raureni
Ocnele Mari	7.17	Raureni
Pausesti	24.36	Raureni
Pausesti-Maglasi	14.74	Raureni
Pietrari	25.32	Raureni
Ramnicu Valcea	4.82	Raureni
Runcu	17.52	Raureni
Stoenesti	21.02	Raureni
Stoilesti	30.83	Raureni
Tomsani	32.41	Raureni
Vladesti	10.12	Raureni

Table 9-7 Statie de sortare Raureni

Localitate	Decizie Distanta (km)	Destinatie
Alunu	40.42	Roesti
Amarasti	18.34	Roesti
Balcesti	38.25	Roesti
Berbesti	31.91	Roesti
Cernisoara	18.66	Roesti
Copaceni	19.88	Roesti

Localitate	Decizie Distanta (km)	Destinatie
Creteni	27.06	Roesti
Diculesti	40.60	Roesti
Dragasani	37.57	Roesti
Dragoesti	32.54	Roesti
Fartatesti	20.04	Roesti
Fauresti	44.82	Roesti
Ghioroiu	48.67	Roesti
Glavile	12.19	Roesti
Gradistea	34.07	Roesti
Gusoeni	31.52	Roesti
Horezu	36.91	Roesti
Ionesti	23.41	Roesti
Lacusteni	38.76	Roesti
Ladesti	7.64	Roesti
Lalosu	46.96	Roesti
Lapusata	10.21	Roesti
Livezi	37.53	Roesti
Lungesti	48.12	Roesti
Maciuca	18.36	Roesti
Madulari	33.46	Roesti
Maldaresti	33.95	Roesti
Mateesti	37.29	Roesti
Mitrofani	26.95	Roesti
Olanu	27.92	Roesti
Orlesti	20.31	Roesti
Otesani	30.30	Roesti
Pesceana	5.70	Roesti
Popesti	18.92	Roesti
Prundeni	28.20	Roesti
Roesti	5.15	Roesti
Rosiile	23.80	Roesti
Scundu	14.19	Roesti

Localitate	Decizie Distanta (km)	Destinatie
Sinesti	33.71	Roesti
Sirineasa	14.45	Roesti
Slatioara	37.50	Roesti
Stanesti	11.84	Roesti
Stefanesti	41.38	Roesti
Stroesti	33.09	Roesti
Susani	43.76	Roesti
Sutesti	30.38	Roesti
Tetoiu	30.75	Roesti
Vaideeni	42.44	Roesti
Valea Mare	30.65	Roesti
Voicesti	44.36	Roesti
Zatreni	40.10	Roesti

Table 9-8 Statie de sortare Roesti

Concluzie:

Având in vedere impactul SGR in Județul Vâlcea rezulta o utilizare a stațiilor de sortare la nivelul județului prezentata in tabelul următor:

	Brezoi	Râureni	Roești
Hartie&Carton, Plastic&Metal	627.25	4602.91	2335.62
Sticla	188.49	1206.31	909.2
Total	815.74	5809.22	3244.82
Grad de utilizare	27%	21%	30%

Table 9-9 Grad de utilizare Statii de sortare

9.3. Sortarea deșeurilor reciclabile in stații de sortare

Conform Cererii de finanțare, sortarea deșeurilor reciclabile colectate separat în județul Vâlcea urma să se realizeze utilizând stațiile de sortare construite prin proiecte, respectiv instalațiile de la Brezoi și Râureni și stația de sortare de la Drăgășani construită printr-un proiect PHARE.

Capacitățile stațiilor de sortare nou construite, Râureni, Brezoi și Roești au capacitatea proiectată suficientă pentru sortarea deșeurilor reciclabile colectate din Județul Vâlcea.

Având în vedere starea actuală a stației de sortare Drăgășani aceasta a fost eliminată din fluxul deșeurilor deoarece nu poate fi operată în condiții tehnico economice fezabile tehnic.

Stația de sortare Brezoi

Este prevăzut ca instalația să asigure sortarea deșeurilor reciclabile colectate separat din zona 1 Brezoi. Deșeurile reciclabile care vor fi sortate sunt deșeuri menajere, deșeuri similare și deșeuri din piețe.

În cadrul stației vor fi sortate numai deșeurile de hârtie, carton, plastic și metal. Deșeurile de sticlă, care se colectează separat atât în mediul urban, cât și în mediul rural vor fi stocate temporar și apoi trimise la reciclare.

În urma sortării se estimează că va rezulta o cantitate care variază între 266 – 372 tone/an deșeuri de hârtie/carton, plastic și metal care vor fi trimise la reciclare și o cantitate care variază între 89 – 124 tone/an care va fi trimisă la depozitare.

Conform estimărilor, stația de sortare de la Brezoi nu se va utiliza la capacitatea proiectată (3.000 tone/an)

Stația de sortare Râureni

Este prevăzut ca instalația să asigure sortarea deșeurilor reciclabile colectate separat din tot județul Vâlcea, mai puțin zona 1 Brezoi. Deșeurile reciclabile care vor fi sortate sunt deșeuri menajere, deșeuri similare și deșeuri din piețe.

În cadrul stației vor fi sortate numai deșeurile de hârtie, carton, plastic și metal. Deșeurile de sticlă, care se colectează separat atât în mediul urban, cât și în mediul rural vor fi stocate temporar și apoi trimise la reciclare.

Conform estimărilor, stația de sortare de la Râureni nu se va utiliza la capacitatea proiectată (28.000 tone/an).

Stația de sortare Roești

Stația de sortare Roești are o suprafață de 4.500 m² și o capacitate de 10.800 tone/an și va deservi, conform CF, zonele 2 (parțial), 4, 5 și 6. Stația de sortare Roești este construită și recepționată în 12.12.2023. Frațiunile care urmează a fi sortate conform SF sunt hârtie/carton (2.087 tone/an), plastic (2.028 tone/an), metal (664 tone/an) și sticlă (1.017 tone/an).

Este prevăzut ca stația de sortare include următoarele dotări: cântar, zonă de recepție, hală de sortare (16 posturi la banda de sortare), zonă de depozitare (baloți), sistem de alimentare cu apă și canalizare.

9.4. Tratarea mecano biologica a deșeurilor reziduale

În prezent este finalizată instalația de tratare mecano-biologică la Roești în cadrul CMID, fiind recepționată în 12.12.2023.

Stația TMB Roești are o capacitate de 34.070 tone/an, și cuprinde următoarele dotări: zonă de recepție (tip șopron), hală de pretratare (separator magnetic și bandă de sortare), zonă de compostare, zonă de maturare, clădire administrativă, echipamente (tocător, sită rotativă).

Inputul stației TMB va fi reprezentat de: deșeuri reziduale (colectate în amestec), refuzurile de la stațiile de sortare, deșeurile reziduale din piețe, parcuri și grădini.

Având în vedere cantitățile de deșeuri reziduale estimate a fi colectate la nivelul județului Vâlcea este necesară asigurarea unei capacități suplimentare celei existente de tratare a deșeurilor reziduale în instalații de tratare mecano-biologică TMB– FARA ASIGURAREA INFRASTRUCTURII.

Operatorul are obligația de a desfășura activitatea de tratare mecano-biologică a deșeurilor reziduale în instalațiile de tratare mecano-biologică, inclusiv transportul deșeurilor tratate stabilizate biologic și al reziduurilor la depozitele de deșeuri și/sau al deșeurilor cu potențial de valorificare energetică la instalațiile de valorificare energetică, în condițiile legii; prin identificarea și furnizarea serviciului în instalații autorizate pentru o capacitate de cca 20 000 t/ an deșeuri reziduale.

Deoarece nu se pune la dispoziția operatorului infrastructură pentru tratarea deșeurilor reziduale, operatorul trebuie să dispună de tot ce este necesar pentru a realiza operațiunile necesare contractului, respectiv:

- tratarea deșeurilor reziduale, conform indicatorilor de performanță;
- transportul reziduurilor la depozitul ecologic (operatorul poate utiliza depozitul Roești);
- transportul și predarea RDF la instalația de valorificare energetică (fabrica de ciment) cu care operatorul are contract în acest sens.

Pentru atingerea indicatorilor de performanță specificați, infrastructura asociată tratării deșeurilor reziduale va fi formată din:

- Instalație de tratare mecano-biologică;
- Mijloace de transport pentru transportul reziduurilor la depozitul de deșeuri și a deșeurilor combustibile (RDF) către instalațiile de valorificare energetică (coincinerare).

Scopul instalației mecanice este de a separa din masa deșeurilor reziduale:

- fracția reciclabilă;
- fracția combustibilă;
- fracția organică;
- reziduuri nevalorificabile (deșeuri inerte, alte reziduuri).

Cantitățile de deșeuri preconizate a constitui intrări în instalațiile mecanice sunt prezentate, detaliat pentru fiecare în secțiunea anterioară.

Instalațiile trebuie să aibă capacitate de procesare a input-ului și să răspundă scopului instalației. Instalațiile mecanice trebuie să aibă dotări prin care să fie extrase minim următoarele categorii de deșeuri reciclabile:

hârtie/carton, plastic, metal/nemetal, sticlă

Astfel, iesirile fiecărei instalații mecanice va fi constituit din:

- Deșeuri reciclabile – minim hârtie/carton, plastic, metal/nemetal, sticlă;
- Deșeuri combustibile (RDF);
- Frație organică din deșeuri reziduale;
- Reziduuri.

Deșeurile reciclabile vor fi direcționate către filiere de valorificare materială. Transportul deșeurilor reciclabile va fi asigurat de către operator.

Deșeurile combustibile (RDF) vor fi direcționate către filiere de valorificare energetică (coincinerare). Transportul RDF către instalațiile de valorificare energetică va fi asigurat de către operatorul instalației;

Fracția organică din deșeurile reziduale va fi introdusă în instalația de tratare biologică. Manipularea produselor va fi asigurată de către operatorul instalației.

Reziduurile nevalorificabile vor fi direcționate către depozitul de deșeuri nepericuloase de la Roești (sau alt depozit identificat). Transportul reziduurilor către depozit va fi asigurat de către operatorul instalației.

Scopul instalației de tratare biologică este de a stabiliza fracția organică și de a reduce cantitatea (volumul) acesteia, odată cu pierderea de apă din deșeurile tratate.

Instalația biologică trebuie să poată asigura tratarea aerobă și/sau anaerobă a fracției organice introduse.

Cantitățile de fracție organică din deșeuri reziduale estimat a constitui intrări în instalațiile biologice sunt prezentate în secțiunea anterioară (linia fracția organică rezultată în urma tratării mecanice).

Ieșirile din instalația biologică sunt constituite din material biologic stabilizat care poate fi direcționat fie către depozitare, fie către coincinerare ori către ambele filiere. Transportul acestuia va fi asigurat de către operatorul instalației.

Instalația de tratare mecano-biologică trebuie să dispună de mijloacele de manipulare necesare atât pentru deșeuri brute (încărcătoare frontale, greifer-e, alte tipuri de încărcătoare) cât și pentru produsele rezultate din tratarea deșeurilor (stivuitoare, boxe, recipiente).

Mijloacele de transport trebuie să asigure necesarul de transport a:

- Deșeurilor combustibile (RDF) rezultate din tratarea mecanică spre instalațiile de valorificare energetică;
- Reziduurilor de tratare mecanică și fracției biologice stabilizate către depozitul de deșeuri.

Numărul și capacitatea mijloacelor de transport trebuie să fie corelate cu ieșirile din instalațiile de tratare mecano-biologică. Frecvența transporturilor va fi stabilită astfel încât să nu fie create stocuri la instalația de tratare.

Mijloacele de transport vor îndeplini toate normele de mediu și siguranță rutieră.

Ordinea de prioritate este următoarea:

- Tratarea unei cantități de 34070 t/an în instalația Roești
- Tratarea cantităților excedentare acesteia în instalații autorizate ale operatorului (identificate de acesta)

Indicatorii de performanță ai instalației identificate de operator sunt aceiași cu cei ai TMB Roești.

9.5. Cantități de deșuri municipale estimate a se colecta

Cantitățile de deșuri colectate de la populație, agenți economici, instituții și piețe, s-au determinat considerând sistemul de colectare descris în secțiunea specifică, utilizând următoarele ipoteze:

- rata de capturare deșuri reciclabile menajere, similare și din piețe este de 70% în anul 2026
- gradul de impurificare a deșeurile de hârtie și carton este de 20% în cazul deșeurilor menajere și de 10% în cazul deșeurilor similare și din piețe;
- gradul de impurificare a deșeurile de plastic și metal este de 30% în cazul deșeurilor menajere și de 10% în cazul deșeurilor similare și din piețe;
- gradul de impurificare a deșeurile de sticlă este de 10% în cazul deșeurilor menajere, iar în cazul deșeurilor similare și din piețe impurificarea este nesemnificativă;
- rata de capturare a biodeșeurilor menajere, similare și din piețe crește progresiv de la 50% în anul 2026, la 60% în 2028 și 75% din 2030;
- gradul de impurificare a biodeșeurile menajere, similare și din piețe este de 10%;
- rata de capturare deșuri textile menajere crește progresiv de la 30% în anul 2026 la 50% din 2028;
- rata de capturare deșuri voluminoase (menajere și similare) crește progresiv de la 50% în 2026 la 70% în anul 2028 și la 80% din 2030;
- gradul de impurificare a deșeurilor textile menajere și a deșeurilor voluminoase (menajere și similare) se consideră a fi nesemnificativ;
- rata de capturare deșuri periculoase (menajere și similare) crește progresiv de la 50% în 2026 la 70% în anul 2028 și la 80% din 2030;
- gradul de impurificare a deșuri periculoase (menajere și similare) este de 10%;
- estimarea compoziției deșeurilor este conform capitolului Compoziția deșeurilor.

Cantitățile de deșuri estimate a se colecta separat (inclusiv impuritățile) sunt prezentate în tabelele de mai jos.

	UM	Proгноză 2026	Proгноză 2027	Proгноză 2028	Proгноză 2029	Proгноză 2030
Recipient H/C		2,189	2,177	2,118	2,062	2,007
Recipient P/M		5,398	5,367	5,204	5,063	4,923
Recipient sticlă		2,308	2,294	2,209	2,146	2,083
Biodeșuri		14,483	14,402	16,574	16,159	19,320
Recipient textile		386	384	621	604	588
Deșuri voluminoase		116	115	156	152	168
Deșuri periculoase		51	51	69	67	75
Deșuri reziduale		51,479	51,189	46,474	45,123	40,183
Total		76,409	75,980	73,425	71,376	69,346

	UM	Prognoză 2031	Prognoză 2032	Prognoză 2033	Prognoză 2034	Prognoză 2035
Recipient H/C		1,934	1,923	1,912	1,901	1,891
Recipient P/M		4,750	4,724	4,697	4,670	4,644
Recipient sticlă		2,015	2,004	1,993	1,981	1,970
Biodeșeuri		18,573	18,469	18,367	18,263	18,163
Recipient textile		567	564	561	557	554
Deșeuri voluminoase		163	162	161	160	159
Deșeuri periculoase		72	72	71	71	70
Deșeuri reziduale		38,927	38,706	38,487	38,267	38,051
Total		67,001	66,623	66,247	65,872	65,502

Tabel 9-1 Cantități de deșeuri municipale estimate a se colecta

9.6. Cantități de deșeuri din construcții și desființări estimate a se colecta

Estimarea cantităților de deșeuri de construcții și desființări care urmează a fi colectate separat s-a realizat pe baza gradului de capturare și pe baza evoluției populației pentru perioada de analiză 2026-2035. Gradul de capturare este de 70% în anul 2026 și crește la 80% din 2030.

În tabelul de mai jos sunt prezentate cantitățile de DCD estimate a fi colectate separat, pornind de la ipoteza că acestea sunt colectate fără impurități.

Deșeuri din construcții și desființări de la populație	[t/an]	Prognoză 2026	Prognoză 2027	Prognoză 2028	Prognoză 2029	Prognoză 2030
Total		4,863	4,835	4,809	4,782	4,754
Rata de capturare	[%]	70	70	70	70	70
Cantitate colectată separat		3,404	3,385	3,366	3,347	3,328
Tratare în vederea valorificării	[%]	70	70	70	70	70
Cantitate tratată pentru valorificare		2,383	2,369	2,356	2,343	2,329
Cantitate eliminată prin depozitare		1,021	1,015	1,010	1,004	998

Deșeuri din construcții și desființări de la populație	[t/an]	Prognoză 2031	Prognoză 2032	Prognoză 2033	Prognoză 2034	Prognoză 2035
Total		4,728	4,701	4,675	4,648	4,623
Rata de capturare	[%]	80	80	80	80	80
Cantitate colectată separat		3,782	3,761	3,740	3,718	3,698
Tratare în vederea valorificării	[%]	70	70	70	70	70
Cantitate tratată pentru valorificare		2,648	2,633	2,618	2,603	2,589
Cantitate eliminată prin depozitare		1,135	1,128	1,122	1,116	1,110

Tabel 9-2 Cantități de deșeuri de construcții și desființări estimate a fi colectate

9.7. Cantități de deșuri din servicii conexe estimate a se colecta

Conform art. 4 alin (3) al Legii serviciului de salubritate a localităților nr. 101/2006 cu ultimele modificări și completări, „serviciile de colectare separată și transport separat al unor tipuri de deșuri generate ocazional sunt considerate servicii conexe serviciului de salubritate a localităților”.

Colectarea separată a deșeurilor municipale generate ocazional se realizează astfel:

- deșeurile voluminoase, inclusiv saltele și mobilă, în baza unui program prestabilit cu autoritățile administrației publice locale, la solicitarea generatorilor de deșuri;
- deșeurile provenite din locuințe, generate de activități de reamenajare și reabilitare interioară și/sau exterioară a acestora, la solicitarea generatorilor de deșuri;
- alte deșuri similare provenite de la evenimente publice, la solicitarea organizatorilor.

Pe baza datelor puse la dispoziție de către autoritate, au fost estimate cantitățile de deșuri din servicii conexe pentru primul an de operare (2026), așa cum se poate observa în tabelul de mai jos

Deseuri municipale abandonate	UM	Proгноză 2026	Proгноză 2027	Proгноză 2028	Proгноză 2029	Proгноză 2030
Deseuri reziduale menajere abandonate	t/an	1,975	1,964	1,788	1,735	1,555
Urban		770	766	654	638	494
Rural		1,204	1,197	1,134	1,097	1,060
Deseuri reziduale similare abandonate		177	176	158	153	132
Urban		109	108	93	91	72
Rural		68	68	64	62	60
Total		2,152	2,140	1,945	1,888	1,687

Deseuri municipale abandonate	UM	Proгноză 2031	Proгноză 2032	Proгноză 2033	Proгноză 2034	Proгноză 2035
Deseuri reziduale menajere abandonate	t/an	1,507	1,498	1,490	1,481	1,473
Urban		475	472	470	467	464
Rural		1,032	1,026	1,020	1,014	1,009
Deseuri reziduale similare abandonate		127	126	126	125	124
Urban		69	68	68	68	67
Rural		59	58	58	58	57
Total		1,634	1,625	1,616	1,606	1,597

Tabel 9-3 Cantități de deșuri din servicii conexe estimata a se colecta

Nota: Această cantitate se scade din cantitatea de deșuri reziduale menajere, respectiv similare.

Deșuri voluminoase colectate in sistem „la cerere”

Deseuri voluminoase "la cerere"	U M	Proгноză 2026	Proгноză 2027	Proгноză 2028	Proгноză 2029	Proгноză 2030
Menajere		21	20	28	27	30
Urban		12	12	17	16	18

Rural		8	8	11	11	12
Similare		5	5	7	7	7
Urban		3	3	5	5	5
Rural		2	2	2	2	2
Total colectat		26	25	35	34	37

Deseuri voluminoase "la cerere"	U M	Proгноză 2031	Proгноză 2032	Proгноză 2033	Proгноză 2034	Proгноză 2035
Menajere		29	29	29	28	28
Urban		17	17	17	17	17
Rural		12	12	12	11	11
Similare		7	7	7	7	7
Urban		5	5	5	5	5
Rural		2	2	2	2	2
Total colectat		36	36	36	35	35

Tabel 9-4 Cantități de deșuri din servicii conexe estimate a se colecta – deseuri voluminoase

Nota: Această cantitate se scade din cantitatea de deșuri voluminoase menajere, respectiv similare.

Deșuri din construcții si desființări colectate in sistem „la cerere”

DCD "la cerere"	UM	Proгноză 2026	Proгноză 2027	Proгноză 2028	Proгноză 2029	Proгноză 2030
Menajere						
Urban		416	414	411	409	407
Rural		199	197	196	195	194
Total		615	611	608	604	601

DCD "la cerere"	UM	Proгноză 2031	Proгноză 2032	Proгноză 2033	Proгноză 2034	Proгноză 2035
Menajere						
Urban		462	460	457	455	452
Rural		221	219	218	217	216
Total		683	679	675	671	668

Tabel 9-5 Cantități de deșuri din servicii conexe estimate a se colecta – DCD

Deșuri din construcții si desființări abandonate

DCD abandonate	UM	Proгноză 2026	Proгноză 2027	Proгноză 2028	Proгноză 2029	Proгноză 2030
Menajere						
Urban		208	207	206	205	203
Rural		265	263	262	260	259
Total		473	470	468	465	462

DCD abandonate	UM	Prognoză 2031	Prognoză 2032	Prognoză 2033	Prognoză 2034	Prognoză 2035
Menajere						
Urban		231	230	229	227	226
Rural		294	292	291	289	287
Total		525	522	519	516	514

Tabel 9-6 Cantități de deșuri din servicii conexe estimate a se colecta – DCD Abandonate

9.8. Investiții

În această secțiune este prezentată infrastructura existentă ce va fi pusă la dispoziția viitorului operator și infrastructura care va trebui asigurată de acesta pentru prestarea la parametrii solicitați a activităților delegate.

9.8.1. Infrastructură existentă pusă la dispoziția viitorului operator de colectare (OCTT)

În această secțiune sunt prezentate echipamentele de colectare (recipiente) și instalațiile de transfer și sortare care vor trebui puse la dispoziția viitorilor operatori de către Delegatar.

Recipientele de colectare au fost achiziționate prin proiect în perioada – noiembrie 2015, starea acestora de funcționare trebuie să fie evaluată.

Zona de colectare	Nr. pubele 120 l	Nr. pubele 240 l	Nr. containere 1,1 mc (verzi)	Nr. containere 1,1 mc (albastre)	Nr. containere 1,5 mc (galbene)
Zona 1	505	195	142	161	35
Zona 2.1	1.653	187	128	134	46
Zona 2.2	558	663	76	91	44
Zona 3	2.227	3.623	1.226	1.309	327
Zona 4	680	0	0	0	20
Zona 5	378	185	7	7	16
TOTAL	6.001	4.853	1.579	1.702	488

Tabel 9-7 Recipiente achiziționate prin proiectul POSM ce vor fi puse la dispoziția viitorului operator

Sursa: Cerere de finanțare

Pubelele de 240 l și cele de 120 l vor fi utilizate pentru colectarea deșeurilor reziduale, în mediul urban, respectiv în mediul rural. Containerele de 1,1 mc verzi vor fi utilizate pentru colectarea deșeurilor de sticlă, cele albastre pentru colectarea deșeurilor de hârtie/carton iar cele galbene de 1,5 mc pentru colectarea deșeurilor de plastic, metal, la punctele de colectare.

Recipientele de colectare achiziționate prin proiect sunt stocate în mai multe locații, care vor fi prezentate în Caietul de sarcini. Recipientele de colectare achiziționate prin proiectul ISPA sunt distribuite la punctele de colectare, fiind deja în utilizare.

În plus față de cele menționate, la dispoziția viitorului operator vor fi puse și următoarele recipiente pentru colectarea fluxurilor speciale: 9 containere de 10 mc și 7 containere de 15 mc.

La recipientele achiziționate prin proiect se adaugă și recipientele din municipiul Rm. Vâlcea achiziționate prin proiectul ISPA (containere tip clopot), finalizat la sfârșitul anului 2009, care vor fi puse la dispoziția viitorului operator.

De asemenea în Mun. Ramnicu Valcea sunt amplasate 6 containere pentru colectare textile (achiziționate din buget local)

Zona de colectare	Nr. containere 3,2 mc (galbene)	Nr. containere 2,1 mc (albastre)	Nr. containere 1,1 mc (maro)	Nr. containere 1,1 mc (alb)
Municipiul Rm. Vâlcea	15	15	14	15

Tabel 9-8: Recipiente achiziționate prin proiectul ISPA ce vor fi puse la dispoziția viitorului operator *Sursa: date furnizate ADI*

Recipientele galbene sunt utilizate în prezent pentru colectarea deșeurilor de plastic, cele albastre pentru colectarea deșeurilor de hârtie, iar cele de culoare maro și alb pentru colectarea pe culori a deșeurilor de sticlă. Noul operator va utiliza recipientele pentru colectarea separată a deșeurilor conform noilor cerințe, realizând re-etichetarea acestora dacă este nevoie.

9.8.2. Infrastructură asigurată de viitorul operator

Activitatea de colectare si transport (OCTT)

În Anexa 3 sunt prezentate echipamentele care vor trebui asigurate de către viitorul operator pentru a presta **activitatea de colectare si transport** în condițiile stabilite prin documentația de atribuire.

Principalele categorii de echipamente la care se face referire sunt:

- recipiente pentru colectarea separată a deșeurilor reciclabile de la case (saci de 120l);
- recipiente pentru colectarea separată a deșeurilor reziduale (în completarea celor puse la dispoziție de către Delegatar);
- recipiente pentru colectarea separată a deșeurilor reciclabile (în completarea celor puse la dispoziție de către Delegatar);
- autogunoiere pentru transportul deșeurilor colectate separat;
- mașini pentru colectarea și transportul deșeurilor periculoase din deșeurile menajere;
- recipiente pentru colectarea deșeurilor voluminoase;
- mașini pentru transportul deșeurilor voluminoase;
- recipiente pentru colectarea deșeurilor provenite din locuințe, generate de activități de reamenajare și reabilitare interioară și /sau exterioară a acestora;
- mașini pentru transportul deșeurilor provenite din locuințe, generate de activități de reamenajare și reabilitare interioară și /sau exterioară a acestora;
- unități mobile pentru spălare recipiente de colectare;
- utilaje pentru dotarea bazei de lucru a operatorului.

Necesarul suplimentar de recipiente a fost estimat pornind de la situația actuală și luând în considerare recipientele achiziționate prin proiect.

Alegerea schemei de mașini (volumul echipamentelor utilizate) va fi lăsată la dispoziția ofertantului, care trebuie să ia în considerare atât cantitățile estimate și frecvența de colectare solicitată cât și condițiile de trafic și acces din aria de delegare, astfel încât să asigure îndeplinirea cerințelor solicitate prin documentația de atribuire (inclusiv îndeplinirea indicatorilor de performanță). Vor putea fi utilizate doar vehicule al căror nivel de noxe minim admis este EURO 6.

Activitatea de transfer a deșeurilor reziduale (OCTT)

În Anexa 3 sunt prezentate echipamentele care vor trebui asigurate de către viitorul operator pentru a presta **activitatea de transfer** în condițiile stabilite prin documentația de atribuire:

Principalele categorii de echipamente la care se face referire sunt:

- Dotarea stațiilor de transfer cu prese și containere inclusiv sistem de ghidaj al containerelor astfel:
 - Stație de transfer Brezoi:
 - Banda transportoare alimentare presa
 - Presa și 3 containere transfer 32 mc
 - Sistem ghidaj containere
 - Stație de transfer Fântâțești
 - Presa și 3 containere transfer 32 mc
 - Sistem ghidaj containere
 - Stație de transfer Bălcești:
 - Presa și 2 containere transfer 32 mc
 - Sistem ghidaj containere
 - Stație de transfer Galicea
 - Presa și 5 containere transfer 32 mc
 - Sistem ghidaj containere
- Autospeciale pentru transportul containerelor de tip abroll cu remorca
 - 4 autospeciale de transport (unul pentru fiecare ST)
 - Acestea vor fi folosite și pentru deservirea CAV

Activitatea de depozitare (OTD)

Conform prevederilor din Ordinul 757/2004

3.10.4.8. Pentru funcționarea corespunzătoare a unui depozit sunt necesare următoarele utilaje pentru tratarea și depozitarea deșeurilor și pentru funcționarea depozitului:

- **buldozer: distribuirea deșeurilor, aplicarea straturilor de acoperire, nivelarea suprafeței depozitului, realizarea drumurilor**

- **încărcător: distribuirea deșeurilor, preluarea deșeurilor neacceptate, lucrări mici de nivelare, curățarea drumurilor, realizarea drumurilor**

- **compactator picior de oaie: compactarea deșeurilor menajere și a celor voluminoase, mărunțirea deșeurilor - compactator cu role: compactarea deșeurilor minerale, mărunțirea deșeurilor**

- **scaper: distribuirea deșeurilor minerale în cantități mari, realizarea drumurilor, realizarea straturilor minerale ale sistemelor de impermeabilizare la bază și la suprafață**

- **excavator hidraulic: realizarea bazei depozitului, realizarea drumurilor și instalațiilor de drenaj, realizarea impermeabilizării suprafeței**

- **tocător: tocarea deșeurilor voluminoase, cum ar fi lemn și plastic dur, deșeuri provenite din grădini (crengi, tufișuri etc.)**

Trebuie să se asigure un număr suficient din fiecare tip de utilaj, ținând cont și de riscurile de defectare a acestora.

Principalele categorii de echipamente la care se face referire sunt:

- buldozer: distribuirea deșeurilor, aplicarea straturilor de acoperire, nivelarea suprafeței depozitului, realizarea drumurilor

9.8.3. Infrastructură existentă pusă la dispoziția viitorului operator de tratare/depozitare (OTD)

Nr. crt	Activitate Delegată	Infrastructură concesionată
1.	Sortarea deșeurilor de hârtie, carton, metal, plastic și sticlă colectate separat din deșeurile municipale în stații de sortare, inclusiv transportul reziduurilor rezultate din sortare la depozitele de deșeuri și/sau la instalațiile de valorificare energetică	Stații de sortare (), împreună cu echipamentele și dotările conexe aferente: - Stație de sortare Râureni – 27871 t/an - Stație de sortare Brezoi – 3000 t/an - Stație de sortare Roești – 10800 t/an
2.	Tratarea mecano-biologică a deșeurilor reziduale în instalațiile de tratare mecano-biologice sau, după caz, în instalațiile integrate de tratare, inclusiv transportul deșeurilor stabilizate biologic și al deșeurilor reziduale care nu mai pot fi valorificate la depozitele de deșeuri și al deșeurilor reziduale valorificabile energetic la instalațiile de valorificare energetică; (denumită "tratare mecano-biologică" sau "TMB ")	Stația de tratare mecano-biologică (TMB), împreună cu echipamentele și dotările conexe aferente: - TMB Roești – 34070 t/an
3.	Eliminarea, prin depozitare, a deșeurilor reziduale, a deșeurilor stradale, a deșeurilor de pământ și pietre provenite de pe căile publice, a reziduurilor rezultate de la instalațiile de tratare a deșeurilor municipale, precum și a deșeurilor care nu pot fi valorificate provenite din activități de reamenajare și reabilitare interioară și/sau exterioară a locuințelor la depozitele de deșeuri nepericuloase; (denumită "depozitare ")	Depozit de deșeuri nepericuloase CMID Roești - celula 1 de depozitare 232 664 m ³ .
4.	tratarea aerobă a biodeșeurilor colectate separat în instalații de compostare, inclusiv transportul reziduurilor la depozitele de deșeuri și/sau la instalațiile de valorificare energetică (denumită „compostare”)	Stație de compostare Râureni - SC Râureni - 40.993 t/an

Tabel 9-9 Infrastructura pusa la dispozitia OTD

Nota: Stația de compostare Râureni este amplasată în localitatea Râmnicu Vâlcea, Parc Industrial, Sud Râureni, nr. 32 și a fost construită în anul 2009. Instalația se află în proprietatea Primăriei Râmnicu Vâlcea și este operată de DADP Râmnicu Vâlcea. Activitatea autorizată a se desfășura pe amplasament constă în tratarea și eliminarea deșeurilor nepericuloase. În stația de compost sunt acceptate deșeurile biodegradabile, deșeurile din piețe (numai resturi vegetale) și deșeurile stradale (numai cele rezultate din toaletarea copacilor).

9.8.4. Investiții pe seama operatorilor

Investiții pentru operatorul de colectare, transport, transfer (OCTT)

Etapa 2: Calculul amortizării investițiilor în sistemul de salubritate puse în seama operatorilor

Investiții colectare	[buc]	Valoare
Pubele negre de 80 litri, zona urbană	30759	4,613,850
Pubele negre de 80 litri, zona rurală	77381	11,607,150
Pubele maro de 80 litri, zona urbană	30759	4,613,850
Identificare pubele/utilizatori (RFID/QR)	138899	2,125,155
Total		22,960,005

Tarif de salubritate	Cost investiții recipiente colectare (lei/tonă)
T1 = Tarif pentru colectarea separată și transportul separat al deșeurilor de hârtie, metal, plastic și sticlă din deșeurile municipale – <i>Tcs reciclabile</i> ;	
T2 = Tarif pentru colectarea separată și transportul separat al deșeurilor reziduale, inclusiv a reziduurilor menajere și similare și al altor deșeuri colectate separat decât cele de hârtie, metal, plastic și sticlă – <i>Tcs reziduale</i> ;	96.86
T3 = Tarif pentru colectarea separată și transportul separat al biodeșeurilor din deșeurile municipale – <i>Tcs biodeșeuri</i> .	43.88

Autospeciale de colectare	[UM]	Valoare
Mașini de transport inclusiv sistem GPS	[lei]	26,184,080
Mașini de transport inclusiv sistem GPS zone înguste	[lei]	546,785
Autospeciala spălare recipiente	[lei]	822,844
Autospeciala colectare rec din insule cu cârlig	[lei]	546,785
Autospecială pentru colectarea separată și transportul deșeurilor voluminoase&abandonate	[lei]	1,404,200
Autospecială pentru colectarea separată și transportul deșeurilor periculoase.	[lei]	408,000
Autospecială pentru colectarea separată și transportul deșeurilor din construcții	[lei]	1,404,200
Total	[lei]	31,316,894

Tarif de salubritate	Cost investiții autospeciale de colectare (lei/tonă)
T1 = Tarif pentru colectarea separată și transportul separat al deșeurilor de hârtie, metal, plastic și sticlă din deșeurile municipale – <i>Tcs reciclabile</i> ;	94.43
T2 = Tarif pentru colectarea separată și transportul separat al deșeurilor reziduale, inclusiv a reziduurilor menajere și similare și	37.03

al altor deșeuri colectate separat decât cele de hârtie, metal, plastic și sticlă – <i>Tcs reziduale</i> ;	
T3 = Tarif pentru colectarea separată și transportul separat al biodeșeurilor din deșeurile municipale – <i>Tcs biodeșeuri</i> .	42.11

Total investiții transfer	[UM]	Valoare
ST Brezoi	[lei]	1,494,300.00
ST Fântărești	[lei]	1,433,100.00
ST Bălcești	[lei]	1,379,550.00
ST Galicea	[lei]	1,575,900.00
Total	[lei]	5,882,850.00

Tarif de salubritate	Cost investiții transfer (lei/tonă)
Tt- tarif pentru transferul deșeurilor reziduale, inclusiv a reziduurilor menajere și similare și al altor deșeuri colectate separat decât cele de hârtie, metal, plastic și sticlă - Tt reziduale	14.28

Investiții pentru operatorul de tratare și depozitare (OTD)

Investiții depozit deșeuri	[UM]	Valoare
Buldozer	[lei]	1,525,865.25

Tarif de salubritate	Valoare (lei/tonă)
Tarif pentru activitatea de sortarea deșeurilor de hârtie, carton, metal, plastic și sticlă colectate separat, numai tariful pentru sortarea deșeurilor de hârtie, carton, metal, plastic și sticlă colectate separat – Tsortare	
Tarif pentru activitatea de tratarea aerobă a biodeșeurilor colectate separat în instalații de compostare, numai tariful de digestie aerobă Tcom	
Tarif pentru tratarea mecano-biologică a deșeurilor reziduale în instalațiile integrate de tratare, numai tariful de tratare mecano-biologică – Ttmb	
Tarif pentru eliminarea, prin depozitare, a deșeurilor reziduale și reziduurilor, numai tariful de depozitare – T depozitare	8.05

9.9. Indicatori de performanță și penalități

În tabelul următor sunt prezentați indicatorii de performanță aferenți activităților de salubritate delegate, stabiliți în baza prevederilor legale și a regulilor de bună practică în domeniul deșeurilor municipale. La stabilirea indicatorilor de performanță au fost luate în considerare și modificările aduse OUG 92/2021 privind regimul deșeurilor și OUG 133/2022.

Nr. crt.	Indicator de performanță	Unitate măsură	Valoare	Penalități	Frecvența propusă de monitorizare
1	Eficiența în gestionarea contractului				
1.1	Numărul de recipiente pentru colectarea deșeurilor reziduale, furnizate ca urmare a solicitărilor, raportat la numărul total de solicitări	%	100	1.000 lei/recipient nefurnizat în 10 de zile de la primirea solicitării	Lunar
1.2	Numărul de recipiente pentru colectarea separată a deșeurilor reciclabile, furnizate ca urmare a solicitărilor, raportat la numărul total de solicitări	%	100	1.000 lei/recipient nefurnizat în 10 de zile de la primirea solicitării	Lunar
1.4	Numărul de situații în care vehiculul specializat pentru colectarea deșeurilor menajere periculoase nu staționează la locul și perioada stabilită, conform planului de lucru, raportat la numărul total de situații	%	100	2.000 lei/vehicul identificat a nu respecta planul de lucru	Trimestrial
1.5	Numărul de situații în care un recipient de colectare deteriorat este reparat sau înlocuit în mai puțin de 24 de ore de la semnalarea defecțiunii raportat la numărul total de situații	%	90	1.000 lei/container nereparat sau neînlocuit	Trimestrial
1.6	Numărul de situații în care colectarea separată a deșeurilor reciclabile nu se realizează la frecvență stabilită prin contract, raportat la numărul total de situații	%	90	1.500 lei/colectare neefectuată conform plan de lucru	Lunar
1.7	Numărul de situații în care colectarea separată a deșeurilor voluminoase nu se realizează la frecvență și condițiile stabilite prin contract și planul de lucru, raportat la numărul total de situații	%	90	1.500 lei/colectare neefectuata conform plan de lucru	Lunar

Nr. crt.	Indicator de performanță	Unitate măsură	Valoare	Penalități	Frecvența propusă de monitorizare
1.8	Numărul de reclamații scrise la care Operatorul a răspuns în 30 de zile de la data primirii reclamației, raportat la numărul total de reclamații scrise	%	100	1.500 Lei/reclamație	Trimestrial
2	Indicatori tehnici				
2.1	Populația care beneficiază de colectarea deșeurilor raportat la populația totală la nivelul județului	%	100	Datele sunt folosite în scop de monitorizare	Lunar
2.2	<p>Cantitatea de deșuri reciclabile din deșeurile menajere și similare (hârtie și carton, plastic, metale și sticlă) colectate separat și acceptate la o stație de sortare autorizată pentru sortarea deșeurilor colectate separat, raportată la cantitatea totală de deșuri reciclabile menajere și similare generată.</p> <p>Deșeurile sunt considerate colectate separat numai cu îndeplinirea criteriilor de acceptare în stația de sortare autorizată pentru sortarea deșeurilor colectate separat.</p> <p>Cantitățile sunt calculate pe baza bonurilor de cântar emise la stația de sortare.</p> <p>Cantitatea totală de deșuri reciclabile generată se estimează aplicând datele de compoziție la cantitatea totală de deșuri colectată de operator.</p>	%	începând cu 2022 – min. 70%	Pentru cantitățile de deșuri destinate a fi depozitate care depășesc cantitățile corespunzătoare indicatorilor de performanță prevăzuți, plata cuantumului aferent tarifului de depozitare și a contribuției pentru economia circulară se va realiza de către operator din alte surse, fără a putea recupera aceste costuri prin tarif	Anual
2.5	Populația pentru care se aplică instrumentul economic „plătește pentru cât arunci” raportat la populația totală din aria de delegare (%)	%	începând cu 2024 – 100%	Datele sunt folosite în scop de monitorizare	Anual

Nr. crt.	Indicator de performanță	Unitate măsură	Valoare	Penalități	Frecvența propusă de monitorizare
2.6	Cantitatea de deșuri menajere periculoase colectate separat trimisă la eliminare raportat la cantitatea totală de deșuri menajere periculoase colectate anual	%	min. 90	Datele sunt folosite în scop de monitorizare	Anual
2.7	Cantitatea de deșuri voluminoase colectată și trimisă la tratare în vederea valorificării raportat la cantitatea totală de deșuri voluminoase colectate de la populație și operatori economici	%	min. 30	Pentru cantitățile de deșuri destinate a fi depozitate care depășesc cantitățile corespunzătoare indicatorilor de performanță prevăzuți, plata cuantumului aferent tarifului de depozitare și a contribuției pentru economia circulară se va realiza de către operator din alte surse, fără a putea recupera aceste costuri prin tarif.	Anual
2.8	Cantitatea de deșuri voluminoase colectată și trimisă la tratare/eliminare raportat la cantitatea totală de deșuri voluminoase colectate de la populație și operatori economici	%	min. 90	Datele sunt folosite în scop de monitorizare	Anual
2.9	Cantitatea totală de deșuri trimise la reciclare ca procentaj din cantitatea totală de deșuri acceptate la stațiile de sortare (%) Se aplică în mod individual, pentru fiecare stație de sortare în parte	%	min. 75	Pentru cantitățile de deșuri destinate a fi depozitate și sau valorificate energetic care depășesc cantitățile corespunzătoare indicatorului de performanță prevăzut, plata cuantumului aferent tarifului de depozitare și a contribuției pentru economia circulară și/sau a costului cu valorificarea energetică după caz, se va realiza de către operator din alte surse, fără a putea recupera aceste costuri prin tarif	Anual
2.10	Cantitatea de deșuri din construcții și desființări colectată separat de la populație și trimisă la tratare în vederea valorificării raportat la cantitatea totală de deșuri din construcții și	%	min. 30	Pentru cantitățile de deșuri destinate a fi depozitate care depășesc cantitățile corespunzătoare indicatorilor de performanță prevăzuți, plata cuantumului aferent tarifului de depozitare și a contribuției	Anual

Nr. crt.	Indicator de performanță	Unitate măsură	Valoare	Penalități	Frecvența propusă de monitorizare
	desființări colectată de la populație în anul respectiv			pentru economia circulară se va realiza de către operator din alte surse, fără a putea recupera aceste costuri prin tarif.	
2.11	Cantitatea de deșeuri din construcții și desființări colectată și trimisă la tratare/eliminare raportat la cantitatea totală de deșeuri din construcții și desființări colectate de la populație anual	%	min. 90	Datele sunt folosite în scop de monitorizare	Anual
3	Reclamații și sesizări				
3.1	Numărul de încălcări ale obligațiilor contractuale ale operatorului și/sau ale obligațiilor din licențe și autorizații identificate în urma controalelor efectuate de către Delegatar și alte instituțiile abilitate	Nr.	0	5.000 Lei/ încălcare	Trimestrial
3.2	Numărul de reclamații ale utilizatorilor privind calitatea și cantitatea serviciilor prestate rezolvate în mai puțin de o zi calendaristică raportat la numărul total de reclamații justificate rezolvate privind calitatea și cantitatea serviciilor prestate	%	min. 90	5.000 Lei/ reclamație	Trimestrial
3.3	Numărul de utilizatori și angajați care au primit despăgubiri datorate culpei operatorului de colectare și transport sau dacă s-au îmbolnăvit din cauza nerespectării condițiilor de prestare a activității de colectare și transport	Nr.	0	5.000 Lei/utilizator sau angajat al operatorului	Trimestrial
3.4	Valoarea despăgubirilor acordate utilizatorilor de către operatorul de colectare și transport pentru situațiile de mai sus raportata la valoarea totală	%	0	5.000 Lei/pentru fiecare procent	Trimestrial

Nr. crt.	Indicator de performanță	Unitate măsură	Valoare	Penalități	Frecvența propusă de monitorizare
	facturată aferentă activității de colectare și transport				

Activitatea serviciului de salubritate	Descrierea indicatorului	Valoarea minimă a indicatorului	Penalități
Operarea stațiilor de sortare.	Cantitatea totală de deșeuri trimisă la reciclare ca procentaj din cantitatea totală de deșeuri acceptate la stațiile de sortare (%).	75%*	Se suportă de către Delegat numai penalitatea prevăzută de lege, respectiv cheltuielile cu contribuția pentru economia circulară pentru cantitățile de deșeuri municipale destinate a fi depozitate care depășesc cantitățile corespunzătoare indicatorului de performanță, inclusiv cheltuielile aferente cu depozitarea acestor deșeuri.
Operarea instalației de tratare mecano-biologică.	Cantitatea totală de deșeuri de hârtie, metal, plastic și sticlă trimisă anual la reciclare ca procentaj din cantitatea totală de deșeuri acceptată la instalația de tratare mecano-biologică (%).	3%*	
	Cantitatea de deșeuri tratate și reziduuri de la TMB trimisă la depozitare, ca procentaj din cantitatea totală de deșeuri intrată la stația TMB.	Max 50%	Se suportă de către Delegat penalitatea prevăzută de lege, respectiv cheltuielile cu contribuția pentru economia circulară pentru cantitățile de deșeuri municipale destinate a fi depozitate care depășesc cantitățile corespunzătoare indicatorului de performanță, inclusiv cheltuielile aferente cu depozitarea acestor deșeuri. (se calculează lunar).
Operarea stației de compostare Răureni	Cantitatea de reziduuri/refuz de la tratarea aerobă (compostarea) a biodeșeurilor colectate separat trimisă la depozitare, ca procentaj din cantitatea totală de biodeșeuri colectate separat intrată	10%	Se suportă de către Delegat penalitatea prevăzută de lege, respectiv cheltuielile cu contribuția pentru economia circulară pentru cantitățile de deșeuri municipale destinate a fi depozitate care depășesc cantitățile corespunzătoare indicatorului de performanță, inclusiv cheltuielile aferente cu depozitarea acestor deșeuri. (se calculează lunar).

Tabel 9-10 Indicatori si penalitati OTD

10. MECANISMUL DE PLATĂ

În prezent, la nivelul ariei de delegare, plata serviciilor de salubritate de către beneficiarii serviciului se realizează în baza următorului mecanism:

- situația 1 - UAT-uri în cadrul cărora operatorii încasează serviciile prestate prin intermediul tarifelor de salubritate, în baza contractelor individuale încheiate cu utilizatorii (persoane fizice, asociații de locatari, asociații de proprietari, etc);
- situația 2 – UAT-uri în cadrul cărora operatorii încasează serviciile prestate în baza facturilor emise către UAT-urile, membre ADI; UAT-urile colectează banii de la populație prin intermediul taxei speciale de salubritate;

Mecanismul de plată propus în aplicația de finanțare prevede un sistem de plată pe bază de tarif care prevede ca relația contractuală să fie stabilită între generatori și operatorul de colectare/transport, respectiv între operatorul de colectare / transport și operatorul CMID. Operatorii de colectare/transport și tratare vor încasa contravaloarea serviciilor de tratare a deșeurilor de la populație și agenți economici prin intermediul tarifelor, respectiv de la ADI / UAT pentru generatorii care nu au încheiat contract de salubritate.

10.1. Analiza alternativelor de mecanism financiar

În vederea identificării unui mecanism optim de plată a serviciului de salubritate, pentru *utilizatorii casnici, persoane fizice și asociații de proprietari/locatari și pentru utilizatorii noncasnici, persoane juridice, altele decât asociațiile de proprietari* s-a realizat o analiză comparativă a celor două modalități de finanțare, prevăzute în Legea nr. 101/2006, prezentată în tabelul de mai jos.

TAXĂ		TARIF	
Avantaje	Dezavantaje	Avantaje	Dezavantaje
<ul style="list-style-type: none"> • autoritățile locale au mijloace de impunere a colectării taxelor locale 	<ul style="list-style-type: none"> • costuri adiționale pentru autoritățile locale cu mobilizarea personalului adecvat și suficient în vederea contractării și gestionării fondurilor rezultate (ținere evidentă, justificare mod de cheltuire etc.). 	<ul style="list-style-type: none"> • autoritățile locale vor fi PARȚIAL scutite de colectarea taxei de salubritate din aria de delegare. Astfel, conform prevederilor legale în vigoare, autoritățile locale sunt obligate să instituie taxă pentru beneficiarii care refuză încheierea de contracte cu operatorul delegat, ajungându-se astfel la un sistem mixt (atât taxă cât și tarif) 	<ul style="list-style-type: none"> • costuri suplimentare cu activitățile de contractare și facturare către utilizatorii serviciului de salubritate
<ul style="list-style-type: none"> • există o continuitate în colectarea taxelor de salubritate indiferent de operator 	<ul style="list-style-type: none"> • supunerea autorităților locale la riscul financiar în sensul neplății taxei de către populație 	<ul style="list-style-type: none"> • autoritățile locale nu au nevoie de personal suplimentar specializat pentru efectuarea plăților către operator și aprobarea decontărilor pentru activitatea de salubritate 	<ul style="list-style-type: none"> • supunerea operatorului la riscul financiar în sensul:
<ul style="list-style-type: none"> • autoritățile locale au controlul financiar integral al contractului de delegare și, în acest fel, operatorul este încurajat să își îndeplinească obligațiile contractuale cu eficiență maximă 	<ul style="list-style-type: none"> • presiune mai ridicată asupra populației, în cazul în care se stabilește plata taxei cu o frecvență mai redusă comparativ cu tariful (care se plătește lunar). Pentru a evita acest dezavantaj se poate stabili o frecvență lunară/trimestrială pentru colectarea taxei de salubritate, cu acordarea de bonificații pentru plata 	<ul style="list-style-type: none"> • nu există costuri adiționale pentru autoritatea locală pentru mobilizarea de personal dedicat și suficient pentru derularea procedurilor de impunere fiscală și încasarea efectivă a taxelor în vederea plății costurilor de operare 	<ul style="list-style-type: none"> • O contractării serviciului doar cu numărul de cetățeni declarați de către fiecare asociație de locatari sau gospodărie individuală

	integrală la primul termen		
· autoritățile locale pot combina colectarea taxei de salubritate cu alte categorii de taxe sau impozite.		· procedura de recuperare a costurilor de către operator este mai rapidă (executare silită și suspendare serviciu de colectare) decât în cazul sistemului de taxă (procedură administrativă greoaie)	O refuzului unei părți a populației de a contracta serviciul
		· este mai ușor de plătit datorită faptului că populația plătește lunar o sumă mai mică de bani	· este o opțiune teoretică, care nu se întâlnește în practică. Conform Legii nr. 101/2006, autoritățile locale sunt obligate să instituie taxă pentru beneficiarii care refuză încheierea de contracte cu operatorul delegat, ajungându-se astfel la un sistem mixt (atât taxă cât și tarif)
		· stimularea colectării separate prin evidențierea pe factura lunară individuală a reducerii facturii ca urmare a valorificării deșeurilor reciclabile	

Ca urmare a analizei avantajelor și dezavantajelor identificate pentru cele două mecanisme de plată a serviciului de salubritate, autoritatea locală a decis implementarea mecanismului de plată pe bază de TARIF

10.2. Mecanismul financiar propus pentru gestionarea deșeurilor menajere și similare, inclusiv deșeurile din piețe

Facturarea activității pe fluxul deșeurilor municipale și a utilizatorilor se va face potrivit Capitolului VI din Ordinul ANRSC 640/2022, conform reglementărilor specifice sistemului de plată prin tarif.

Operatorul activității de colectare separată și transport separat al deșeurilor municipale va evidenția distinct pe factura emisă utilizatorilor contravaloarea fiecărei activități componente a serviciului de salubritate, corespunzător tarifelor aprobate de ADI, contravaloarea cheltuielilor cu contribuția pentru economia circulară, corespunzător indicatorilor de performanță ai activităților desfășurate de operatori, inclusiv valoarea reducerii facturii la utilizatorii casnici care colectează separat deșeurile de hârtie, metal, plastic și sticlă.

Utilizatorii casnici și utilizatorii noncasnici care beneficiază individual de prestarea serviciului de salubritate fără contract încheiat cu operatorul vor achita o taxă de salubritate de până la de 3 ori mai mare decât nivelul rezultat din tarifele cumulate pentru gestionarea deșeurilor municipale aplicat utilizatorilor cu contract, stabilită cu respectarea prevederilor art. 51 alin. (1) din Legea nr. 101/2006.

În acest sens se va elabora un regulament care se va aproba de către autoritatea locală.

Utilizatorii casnici și utilizatorii noncasnici care nu separă corect deșeurile municipale vor achita Operatorului delegat al activității de colectare separată și transport separat al deșeurilor municipale un tarif de salubritate

pentru separarea incorectă a deșeurilor municipale de până la 2 ori mai mare decât nivelul rezultat din tarifele cumulate pentru gestionarea deșeurilor municipale, aprobat de ADI /UAT uri Membre, stabilit cu respectarea prevederilor art. 51 alin. (5) din Legea nr. 101/2006.

Tarifal pentru separarea incorectă se va aplica de către operatorul de colectare conform unui regulament care se va aproba de către autoritatea locală.

Raporturile contractuale dintre Operatorul delegat al activității de colectare separată și transport separat al deșeurilor municipale și ceilalți operatori care desfășoară activități de salubritare pe fluxul deșeurilor municipale se vor stabili pe baza contractelor comerciale, încheiate la tarifele pentru activitățile de salubritare, aprobate de ADI. Totodată, Operatorul activității de colectare separată și transport separat al deșeurilor municipale va achita către ceilalți operatori economici cu care a încheiat contracte comerciale, valoarea cheltuielilor de depozitare și valoarea contribuției pentru economia circulară, la nivelul rezultat din aplicarea indicatorilor de performanță aferenți activităților de salubritare, prevăzuți în contractele de delegare încheiate de operatorii economici cu Asociația de Dezvoltare Intercomunitară pentru gestionarea integrată a deșeurilor municipale din Județul Vâlcea, după caz.

Operatorul delegat al activității de colectare separată și transport separat al deșeurilor municipale va achita redevență CJ Vâlcea pentru bunurile aflate în proprietate și date în folosință, bunuri prevăzute în prezenta documentație.

Referitor la sumele aferente gestionării deșeurilor de ambalaje municipale încasate de la organizațiile care implementează obligațiile privind răspunderea extinsă a producătorilor, ADI va calcula conform legii sumele datorate de organizațiile care implementează obligațiile privind răspunderea extinsă a producătorilor, va încasa aceste sume pe care le va avea în vedere la reducerea facturii la utilizatorii casnici care colectează separat deșeurile de hârtie, metal, plastic și sticlă.

Tarifele/taxele distincte pentru activitățile desfășurate de operatorul de salubritare (lei/tonă) **nu trebuie să fie** influențate de plata de către OIREP a costurilor nete și de veniturile din valorificarea deșeurilor reciclabile.

Tarifele/taxele plătite de beneficiarii casnici (populația) și non-casnici (operatori economici și instituții publice) vor fi actualizate anual, prin modificarea componentei aferentă deșeurilor reciclabile în funcție de contravaloarea costurilor nete încasate de la OIREP și a veniturilor din valorificarea deșeurilor reciclabile. Astfel, la stabilirea tarifelor distincte pentru beneficiarii serviciului de salubritare valabile pentru anul următor, ADI va lua în calcul veniturile din valorificarea deșeurilor reciclabile și a veniturilor obținute de la OIREP-uri privind gestionarea deșeurilor de ambalaje, înregistrate în anul curent.

Actualizarea taxelor/tarifelor plătite de către beneficiarii serviciului de salubritare se realizează anual din următoarele considerente:

- se calculează pe baza tarifelor distincte pentru activitățile desfășurate de operatorii de salubritare, care se actualizează/modifică, de regulă, anual;
- evitarea de fluctuații a tarifelor determinate de cantitățile de deșuri reciclabile valorificate variabile de la un sezon la altul.



Figura 10-1 Schema generală de calcul a tarifelor în mecanismul de plată TARIF

Sursa: Ghid privind modul de stabilire/ajustare/modificare a tarifelor de salubritate

10.3. Mecanismul financiar propus pentru gestionarea deșeurilor provenite din locuințe, generate de activități de reamenajare și reabilitare interioară și/sau exterioară a acestora, la solicitarea utilizatorilor casnici

Potrivit prevederilor legale, pentru gestionarea deșeurilor provenite din locuințe, generate de activități de reamenajare și reabilitare interioară și/sau exterioară a acestora, utilizatorii casnici care solicită acest serviciu vor plăti către Operatorul delegat al activității de colectare separată și transport separat al deșeurilor municipale un tarif aprobat de către ADI.

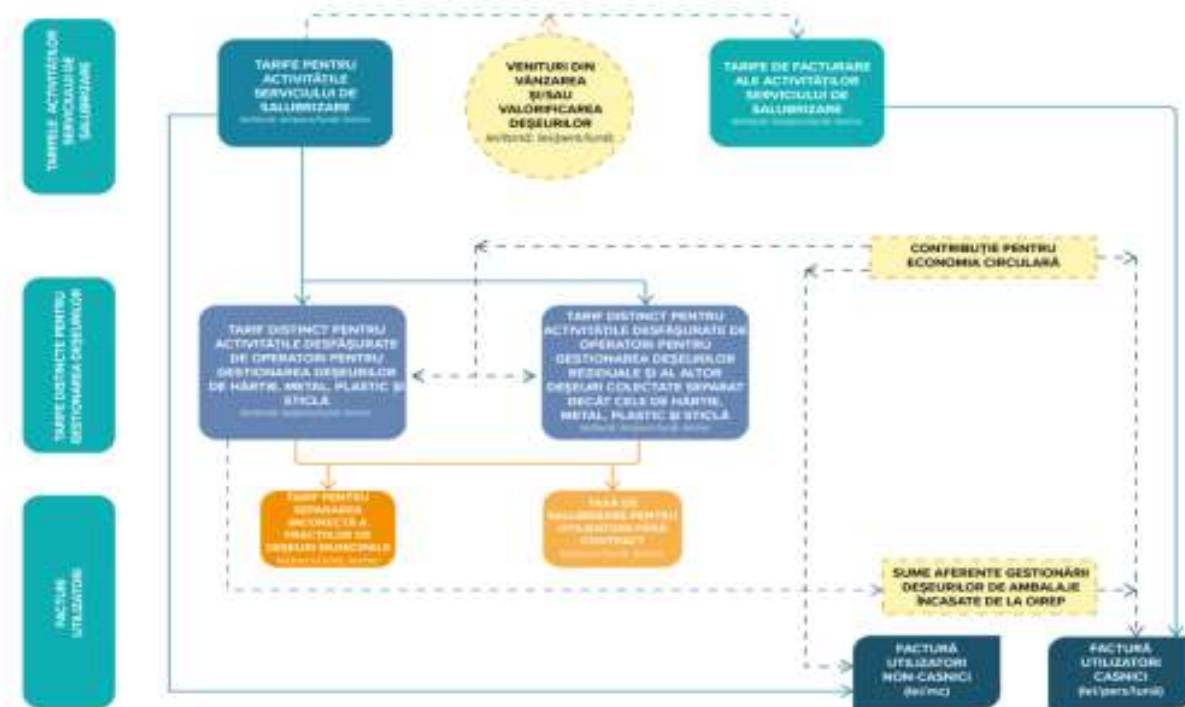
Operatorul delegat al activității de colectare separată și transport separat al deșeurilor municipale va evidenția separat pe factura emisă utilizatorilor casnici, care solicită colectarea deșeurilor provenite din locuințe, generate de activități de reamenajare și reabilitare interioară și/sau exterioară a acestora, contravaloarea activității de gestionare a acestor deșeuri, corespunzător tarifului aprobat, precum și contravaloarea cheltuielilor cu contribuția pentru economia circulară.

Raporturile contractuale dintre operatorul delegat al activității de colectare separată și transport separat al deșeurilor municipale și operatorul instalației de tratare deșeuri din construcții se vor stabili pe baza unui contract comercial. Operatorul instalației de tratare deșeuri din construcții va evidenția distinct pe factura emisă operatorului delegat al activității de colectare separată și transport separat al deșeurilor municipale valoarea activității de tratare (care include și depozitarea reziduurilor rezultate din tratare) și valoarea contribuției pentru economia circulară calculate la cantitatea de reziduuri rezultată din tratare, acceptată la depozit.

10.4. Mecanismul financiar propus pentru gestionarea deșeurilor voluminoase, inclusiv saltelele și mobilă, colectate la solicitarea utilizatorilor

Potrivit prevederilor legale, pentru gestionarea deșeurilor voluminoase, utilizatorii **care solicită acest serviciu** sistem „la cerere” vor plăti către operatorul delegat al activității de colectare separată și transport separat al deșeurilor municipale un tarif aprobat de către ADI.

Operatorul delegat al activității de colectare separată și transport separat al deșeurilor municipale va evidenția separat pe factura emisă utilizatorilor, care solicită colectarea deșeurilor voluminoase, contravaloarea activității de gestionare a acestor deșeuri, corespunzător tarifului aprobat (care include și cheltuielile cu tratarea, reciclarea și depozitarea deșeurilor voluminoase), precum și contravaloarea cheltuielilor cu contribuția pentru economia circulară.

Raporturile contractuale dintre operatorul delegat al activității de colectare separată și transport separat al deșeurilor municipale și operatorul instalației de tratare se vor stabili pe baza unui contract comercial. Operatorul instalației de tratare va evidenția distinct pe factura emisă operatorului delegat al activității de colectare separată și transport separat al deșeurilor municipale valoarea activității de tratare (care include și cheltuielile cu depozitarea reziduurilor) și valoarea contribuției pentru economia circulară calculate la cantitatea totală de reziduuri, acceptată la depozit.

10.5. Mecanismul financiar propus pentru gestionarea deșeurilor reciclabile provenite de la evenimentele publice, la solicitarea organizatorilor

Potrivit prevederilor legale, pentru gestionarea deșeurilor reciclabile provenite de la evenimentele publice, organizatorii care solicită acest serviciu vor plăti către operatorul delegat al activității de colectare separată și transport separat al deșeurilor municipale un tarif aprobat de către ADI, respectiv tariful aplicat Agentilor economici si Institutiilor publice.

Operatorul activității de colectare separată și transport separat al deșeurilor municipale va evidenția separat pe factura emisă organizatorilor contravaloarea activității de gestionare a acestor deșeuri, corespunzător tarifului aprobat (care include și cheltuielile cu sortarea deșeurilor reciclabile și depozitarea reziduurilor provenite din procesul de sortare), precum și contravaloarea cheltuielilor cu contribuția pentru economia circulară.

Raporturile contractuale dintre operatorul activității de colectare separată și transport separat al deșeurilor municipale și operatorul stației de sortare se vor stabili pe baza unui contract comercial, încheiat la tariful aprobat de către ADI. Operatorul stației de sortare va evidenția separat pe factură, valoarea cheltuielilor cu depozitarea reziduurilor rezultate din activitatea de sortare și contribuția pentru economia circulară aferentă cantității de reziduuri destinate a fi depozitate, la nivelul rezultat din aplicarea indicatorului de performanță aferent activității respective.

10.6. Mecanismul financiar propus pentru gestionarea deșeurilor reziduale provenite de la evenimentele publice, la solicitarea organizatorilor

Potrivit prevederilor legale, pentru gestionarea deșeurilor reziduale provenite de la evenimentele publice, organizatorii care solicită acest serviciu vor plăti către operatorul activității de colectare separată și transport separat al deșeurilor municipale un tarif aprobat de către ADI.

Operatorul activității de colectare separată și transport separat al deșeurilor municipale va evidenția separat pe factura emisă organizatorilor contravaloarea activității de gestionare a acestor deșeuri, corespunzător tarifului aprobat (care include și cheltuielile cu tratarea mecano-biologică a deșeurilor reziduale și depozitarea deșeurilor tratate), precum și contravaloarea cheltuielilor cu contribuția pentru economia circulară.

Raporturile contractuale dintre operatorul activității de colectare separată și transport separat al deșeurilor municipale și operatorul instalației de tratare mecano-biologică a deșeurilor reziduale se vor stabili pe baza unui contract comercial, încheiat la tariful aprobat de către ADI. Operatorul instalației de tratare mecano-biologică a deșeurilor reziduale va evidenția separat pe factură, valoarea cheltuielilor cu depozitarea deșeurilor tratate și contribuția pentru economia circulară aferentă deșeurilor tratate destinate a fi depozitate, la nivelul rezultat din aplicarea indicatorului de performanță aferent activității respective.

10.7. Mecanismul financiar propus pentru gestionarea deșeurilor municipale abandonate

Potrivit prevederilor legale, pentru gestionarea deșeurilor municipale abandonate, UAT urile vor plăti către operatorul delegat al activității de colectare separată și transport separat al deșeurilor municipale un tarif aprobat de către ADI.

Operatorul delegat al activității de colectare separată și transport separat al deșeurilor municipale va evidenția separat pe factura emisă contravaloarea activității de gestionare a acestor deșeuri, corespunzător tarifului aprobat (care include și cheltuielile cu tratarea și cheltuielile cu depozitarea deșeurilor tratate) și contravaloarea cheltuielilor cu contribuția pentru economia circulară.

Raporturile contractuale dintre operatorul activității de colectare separată și transport separat al deșeurilor municipale și operatorul instalației de tratare mecano-biologică a deșeurilor reziduale se vor stabili pe baza unui contract comercial, încheiat la tariful aprobat de către ADI. Operatorul instalației de tratare mecano-biologică a deșeurilor reziduale va evidenția separat pe factură, valoarea cheltuielilor cu depozitarea deșeurilor tratate și contribuția pentru economia circulară aferentă deșeurilor tratate destinate a fi depozitate, la nivelul rezultat din aplicarea indicatorului de performanță aferent activității respective.

Operatorii de salubritate au obligația de a colecta deșeurile abandonate pe domeniul public al UAT-urilor din zona de colectare deservită, inclusiv anvelopele uzate.

În cazul în care generatorul/deținătorul deșeurilor nu poate fi identificat, cheltuielile legate de curățarea și refacerea mediului, precum și cele de transport, valorificare, recuperare/reciclare, eliminare vor fi suportate de autoritatea administrației publice locale de pe teritoriul căreia au fost colectate, pe baza unei situații exacte transmise de Operator privind locația, tipurile și cantitățile de deșeuri colectate.

Decontarea se va face pe baza bonului emis de autovehiculul cu sistem de auto cântărire sau sistemul de cântărire aferent CMID Roesti sau Stia de transfer arondată zonei.

Delegatul va anunța Delegatarul referitor la depozitele de deșeuri în locuri nepermise identificate ocazional în timpul prestării Serviciilor și care nu se datorează neglijenței Delegatului. Va anunța tipul de deșeuri, amplasamentul și volumul aproximativ. După investigare Delegatarul poate instrui Delegatul să transporte aceste deșeuri la depozitele de deșeuri desemnate. Activitatea va fi decontată de către UAT-urile respective ca activitate suplimentară pe baza comenzii emise de UAT.

Plata pentru aceste servicii suplimentare se va face folosindu-se preturile unitare din fundamentarea tarifului de colectare pentru deșeurile abandonate.

11. FEZABILITATEA ECONOMICĂ A DELEGĂRII

11.1. Fezabilitatea economică a valorii activității de colectare separată și transport separat deșeurilor municipale

Pentru activitatea de colectare, transport, transfer

În vederea fundamentării economice a **valorii maxime estimate a activității de colectare separată și transport separat deșeurilor municipale**, se au în vedere calculul următoarelor tarife de salubritate:

- T1 = Tarif pentru colectarea separată și transportul separat al deșeurilor de hârtie, metal, plastic și sticlă din deșeurile municipale – *Tcs reciclabile*;
- T2 = Tarif pentru colectarea separată și transportul separat al deșeurilor reziduale, inclusiv a reziduurilor menajere și similare și al altor deșeuri colectate separat decât cele de hârtie, metal, plastic și sticlă – *Tcs reziduale*;
- T3 = Tarif pentru colectarea separată și transportul separat al biodeșeurilor din deșeurile municipale – *Tcs biodeșeuri*.
- Tt- tarif pentru transferul deșeurilor reziduale, inclusiv a reziduurilor menajere și similare și al altor deșeuri colectate separat altele decât cele de hârtie, metal, plastic și sticlă - Tt reziduale

Principiul general avut în vedere la stabilirea tarifelor aferente activității de colectare separată și transport separat deșeurilor municipale constă în faptul că tarifele de salubritate trebuie să fie fixate în conformitate cu principiul „poluatorul plătește”, ținând seama de caracterul rezonabil al acestora și de principiul ”recuperării integrale a costurilor”.

Respectarea principiului recuperării integrale a costurilor presupune ca tarifele să urmărească, pe cât posibil, să recupereze costurile de capital, costurile operaționale și de întreținere, inclusiv costurile de mediu și ale resurselor.

Limitările aferente principiului "poluatorul plătește" și principiului privind "recuperarea integrală a costurilor" în ceea ce privește taxele plătite de utilizatori vor trebui:

- să nu pericliteze sustenabilitatea financiară a contractului de delegare;
- ca o regulă generală, să fie tratate ca restricții temporare și menținute doar atât timp cât există constrângeri referitoare la suportabilitatea utilizatorilor casnici.

În legislația națională, limitările aferente principiului "poluatorul plătește" și principiului privind "recuperarea integrală a costurilor" sunt reglementate de prevederile art. 29 alin. 11 pct. m din Legea nr. 51/2006, potrivit cărora la stabilirea nivelului redevenței, autoritatea publică locală va lua în considerare valoarea calculată similar amortizării pentru mijloacele fixe aflate în proprietate publică și puse la dispoziție operatorului odată cu încredințarea serviciului/activității de utilități publice și gradul de suportabilitate al populației.

Metodologia de stabilire a valorii maxime estimate a tarifelor aferente activităților componente ale serviciului de salubritate

Modalitatea de fundamentare a tarifelor activităților de salubritate este în conformitate cu prevederile din Ordinul ANSRC nr. 640/2022, cu modificările și completările ulterioare.

Potrivit legislației în vigoare, valoarea unei activități de salubritate este calculată prin însumarea categoriilor de cheltuieli specifice activității, așa cum sunt prevăzute în modelele de fișă de fundamentare, anexate la Ordinul ANSRC nr. 640/2022, cu modificările și completările ulterioare.

Principiile metodologice avute în vedere la fundamentarea valorii maxime estimate a activității de colectare separată și transport separat deșeurilor municipale sunt:

- tarifele activităților de salubritate se fundamentează pe baza cheltuielilor de exploatare, a cheltuielilor financiare și includ o cotă de profit rezonabil;
- în structura pe elemente de cheltuieli a tarifelor activităților specifice serviciului de salubritate nu se includ provizioane, amenzi, penalități, despăgubiri și sponsorizări;
- tarifele activităților de salubritate se fundamentează fără aplicarea cotei de TVA;
- fundamentarea cheltuielilor cu carburanți, aditivi și lubrifianți s-a realizat pe baza estimărilor cu privire la consumurile normale de carburanți, aditivi, lubrifianți, aferente flotei de vehicule stabilite ca investiții în seama operatorului și a prețurilor la combustibili aflate în vigoare la data elaborării prezentului studiu;
- fundamentarea cheltuielilor cu piesele de schimb, materii prime și materiale consumabile, s-a realizat în funcție de flota de vehicule și recipiente care vor fi puse la dispoziția operatorului activității de colectare separată și transport separat al deșeurilor municipale, precum și cele stabilite ca investiții în seama operatorului, precum și în funcție de o structură de personal estimată pentru operarea activității de colectare separată și transport separat al deșeurilor municipale;
- fundamentarea cheltuielilor cu echipamentele de lucru și de protecția muncii, a cheltuielilor de natură salarială, precum și a celorlalte elemente de cheltuieli necesare prestării activității respective, au fost fundamentate în funcție de structura de personal estimată pentru operarea activității de colectare separată și transport separat al deșeurilor municipale și în raport cu legislația în vigoare și nivelul salarial practicat pe piața de profil la data elaborării prezentului studiu;
- fundamentarea cheltuielilor cu utilitățile au fost stabilite în funcție de consumurile anuale estimate și prețurile acestora aflate în vigoare la data elaborării prezentului studiu;
- costurile cu investițiile care vor fi realizate de către operatorul activității de colectare separată și transport separat al deșeurilor municipale au fost reflectate printr-o anuitate determinată prin împărțirea valorii investițiilor la durata recomandată a contractului – 8 ani (96 luni);

Valoarea anuității a fost calculată pe baza valorii investițiilor în recipiente și autogunoiere împărțită la durata de 8 ani (96 luni), durată care se încadrează în intervalul prevăzut pentru durata normală de funcționare stabilită pentru activele încadrate în subclasa "2.1.24.2. Mașini, utilaje și instalații de salubritate și îngrijirea spațiilor verzi", în conformitate cu Catalogul privind clasificarea și duratele normale de funcționare a mijloacelor fixe conform HG nr. 2139/2004;

- cheltuielile cu redevența s-au stabilit potrivit legii printr-o metodă similară amortizării pentru mijloacele fixe. Modalitatea de calcul a redevenței este detaliată la secțiunea 10.3 din prezentul studiu, iar alocarea acestora pe fiecare tarif al activității de salubritate este prezentată în cadrul acestei secțiuni;
- tariful pentru colectarea separată și transportul separat al deșeurilor reziduale, inclusiv a reziduurilor menajere și similare și al altor deșeuri colectate separat decât cele de hârtie, metal, plastic și sticlă –

Tcs reziduale include și costurile aferente implementării instrumentului economic "Plătește pentru cât arunci" (amortizare recipiente, costuri cu distribuția pubelelor, CIP-uri și aignare recipiente);

- toate tarifele activităților componente ale serviciului de salubritate se fundamentează pe elemente de cheltuieli, în cadrul aceleiași fișe de fundamentare, obligatoriu, în lei/tonă, în lei/persoană și în lei/mc.

Tarifele aferente activității de colectare separată și transport separat al deșeurilor municipale, care se vor regăsi în propunerea financiară, se vor calcula cu respectarea principiilor de calcul ale tarifelor de salubritate prevăzute în Ordinul ANRSC nr. 640/2022, cu modificările și completările ulterioare, în funcție de aspectele specifice fiecărui operator economic cu privire la modul de organizare a activității, planul de investiții și întreținere/reparații, consumuri de carburant corelate cu investițiile propuse, structura de personal, s.a.

Ipoteze de calcul în stabilirea valorii maxime estimate a tarifelor aferente activității de colectare separată și transport separat al deșeurilor municipale

Tarifele pentru activitatea de colectarea separată și transportul separat al deșeurilor municipale s- au fundamentat prin luarea în calcul numai a cheltuielilor de operare aferente activității de colectare, fără a include în structura tarifului:

- cheltuieli cu sortarea deșeurilor de hârtie, carton, metal, plastic și sticlă colectate separate;
- cheltuieli cu tratarea anaerobă a biodeșeurilor colectate separat;
- cheltuieli cu tratarea mecano-biologică a deșeurilor reziduale;
- cheltuieli cu depozitarea reziduurilor și a deșeurilor tratate;
- cheltuielile cu contribuția pentru economia circulară;
- veniturile realizate din vânzarea și/sau valorificarea deșeurilor;
- veniturile estimate din sumele încasate de la organizațiile care implementează răspunderea extinsă a producătorilor.

Potrivit Anexei 9 la Studiul de fezabilitate, costul aferent componentei de colectare și transport este de 36,33 Euro/tonă, în preturi constante 2011.

Tabelul următor prezintă modalitatea de determinare a acestui cost de operare și transport.

Elemente de cost	%	Cost unitar (euro/tonă)
Energie/combustibil	36,8%	13,37
Personal	42,2%	15,33
Mentenanță	10,7%	3,89
Altele	10,3%	3,74
TOTAL	100%	36,33

Tabel 11-1 Costuri unitare de operare și întreținere pentru activitatea de colectare și transport, prețuri constante 2011

sursa: Anexa 9, Studiul de Fezabilitate

Aceste costuri au fost convertite în lei, utilizând cursul utilizat în ACB, de 1 euro = 4,18 lei. Rezultatele au fost actualizate cu Indicele Preturilor de Consum perioada ianuarie 2011 – ianuarie 2025. Potrivit informațiilor din baza de date Tempo a Institutului Național de Statistică s-a obținut valoarea IPC egală cu 187.88%. Valorile actualizate în prețuri aferente anului 2025 sunt prezentate în tabelul de mai jos.

Indicele lunar al preturilor de consum - Rezultatele cautarii

Perioada curenta	Perioada de referinta	TOTAL IPC (%)	IPC Marfuri alimentare (%)	IPC Marfuri nealimentare (%)	IPC Servicii (%)
2025 - Septembrie	2011 - Ianuarie	187,88	175,83	198,52	188,19

© 1999 - 2018
INSTITUTUL NATIONAL
DE STATISTICA

ACTIVITATEA DE COLECTARE ȘI TRANSPORT	Cost unitar (euro/tonă)	Cost unitar (lei/tonă)	Cost unitar actualizat
	SF/ACB	SF/ACB	(lei/tonă)
	prețuri anul 2011	prețuri anul 2011	prețuri anul 2025
	36.33	151.86	285.32

Tabel 11-2 Costuri unitare de operare și întreținere pentru activitatea de colectare și transport, actualizate

Potrivit Anexei 9 la Studiul de fezabilitate, costul aferent componentei de Transfer este de 11 Euro/tonă, în prețuri constante 2011.

Tabelul următor prezintă modalitatea de determinare a acestui cost de transfer.

Elemente de cost	%	Cost unitar (euro/tonă)
Energie/combustibil	36,8%	4,05
Personal	42,2%	4,64
Mentenanță	10,7%	1,18
Altele	10,3%	1,13
TOTAL	100%	11,00

Tabel 11-3 Costuri unitare de operare și întreținere pentru activitatea de transfer, prețuri constante 2011

ACTIVITATEA DE TRANSFER	Cost unitar (euro/tonă)	Cost unitar (lei/tonă)	Cost unitar actualizat
	SF/ACB	SF/ACB	(lei/tonă)

	<i>prețuri anul 2011</i>	<i>prețuri anul 2011</i>	<i>prețuri anul 2025</i>
	11	45.98	86.39

Tabel 11-4 Costuri unitare de operare și întreținere pentru activitatea de transfer, actualizate

Costurile cu redevența pentru activitatea de colectare și transport a deșeurilor:

Costurile unitare cu redevența avute în vedere la calculul valorii maxime a tarifelor pentru activitatea de colectarea separată și transportul separat al deșeurilor municipale sunt detaliate în tabelul următor.

Valoare redevență	UM
1138443.28	Lei/an

Tabel 11-5 Valoare redevența

Cheia de repartizare în cadrul tarifelor este cantitatea de deșeuri.

Tarif de salubritate	Cost redevență (lei/tonă)
T1 = Tarif pentru colectarea separată și transportul separat al deșeurilor de hârtie, metal, plastic și sticlă din deșeurile municipale – <i>Tcs reciclabile</i>	20.50
T2 = Tarif pentru colectarea separată și transportul separat al deșeurilor reziduale, inclusiv a reziduurilor menajere și similare și al altor deșeuri colectate separat decât cele de hârtie, metal, plastic și sticlă – <i>Tcs reziduale</i>	11.98
T3 = Tarif pentru colectarea separată și transportul separat al biodeșeurilor din deșeurile municipale – <i>Tcs biodeșeuri</i>	22.02

Tabel 11-6

Valoarea maximă a tarifelor serviciilor de colectare și transport

Pe baza ipotezelor formulate anterior, valoarea maximă estimată a tarifelor pentru activitatea de colectare separată și transport separat al deșeurilor municipale, este prevăzută în tabelul următor

Tarif de salubritate	Valoare maximă tarif (lei/tona)
T1 = Tarif pentru colectarea separată și transportul separat al deșeurilor de hârtie, metal, plastic și sticlă din deșeurile municipale – <i>Tcs reciclabile</i>	932.32
T2 = Tarif pentru colectarea separată și transportul separat al deșeurilor reziduale, inclusiv a reziduurilor menajere și similare și al altor deșeuri colectate separat decât cele de hârtie, metal, plastic și sticlă – <i>Tcs reziduale</i>	587.60
T3 = Tarif pentru colectarea separată și transportul separat al biodeșeurilor din deșeurile municipale – <i>Tcs biodeșeuri</i>	546.39
Tt- tarif pentru transferul deșeurilor reziduale, inclusiv a reziduurilor menajere și similare și al altor deșeuri colectate separat decât cele de hârtie, metal, plastic și sticlă - <i>Tt reziduale</i>	150.60

Tabel 11-7

Valoarea tarifelor a fost calculată pe baza tarifelor aprobate în documentația precedentă de delegare a componentei serviciului, precum și pe baza condițiilor contractului aflat în derulare, respectiv tarifele aprobate de AGAADI.

În vederea fundamentării economice a valorii maxime estimate a activității de colectare separată și transport separat al deșeurilor municipale, s-au avut în vedere și cheltuielile cu alte activități de salubritate aflate pe fluxul deșeurilor municipale, precum și cheltuielile cu contribuția pentru economia circulară aferentă deșeurilor rezultate din tratarea mecano-biologică a deșeurilor reziduale și a reziduurilor rezultate din procesul de sortare a deșeurilor reciclabile și procesul de compostare a biodeșeurilor colectate separat, care vor fi facturate separat de către operatorul activității de colectare separată și transport separat al deșeurilor municipale.

Pentru cuantificarea cheltuielilor cu activitățile de tratare și depozitare a deșeurilor municipale, s-au utilizat următoarele tarife:

Tarif de salubritate	Valoare maxima tarif (lei/tonă)
Tarif pentru activitatea de sortarea deșeurilor de hârtie, carton, metal, plastic și sticlă colectate separat, numai tariful pentru sortarea deșeurilor de hârtie, carton, metal, plastic și sticlă colectate separat – Tsortare	893.01
Tarif pentru activitatea de tratarea aerobă a biodeșeurilor colectate separat în instalații de compostare, numai tariful de digestie aerobă Tcom	190.00
Tarif pentru tratarea mecano-biologică a deșeurilor reziduale în instalațiile integrate de tratare, numai tariful de tratare mecano-biologică – Ttmb Roesti	273.50
Tarif pentru tratarea mecano-biologică a deșeurilor reziduale în instalațiile integrate de tratare, numai tariful de tratare mecano-biologică – Ttmb Operator	350.00
Tarif pentru eliminarea, prin depozitare, a deșeurilor reziduale și reziduurilor, numai tariful de depozitare – T depozitare	294.39

Tabel 11-8

Valoarea estimata a contractului de colectare separata si transport separat al deșeurilor municipale:

Tarif de salubritate/Cheltuială	UM	Cantitate	Tarif	Valoare totală
		(tone/an)	(lei/tonă)	(lei/an)
T1 = Tarif pentru colectarea separată și transportul separat al deșeurilor de hârtie, metal, plastic și sticlă din deșeurile municipale – Tcs reciclabile	lei/tona	9,894.56	932.32	9,224,852.26
Cheltuieli cu transferul deșeurilor municipale în stații de transfer, inclusiv transportul separat al deșeurilor reziduale la depozitele de deșeuri nepericuloase și/sau la instalațiile integrate de tratare	lei/tona		150.60	-
Cheltuieli cu sortarea deșeurilor de hârtie, metal, plastic și sticlă din deșeurile municipale	lei/tona	9,894.56	893.01	8,835,968.02
Cheltuieli cu depozitarea reziduurilor rezultate din procesul de sortare	lei/tona	2,473.64	294.39	728,217.82
Contribuția pentru economia circulară aferentă reziduurilor rezultate din procesul de sortare	lei/tona	2,473.64	160.00	395,782.39
T2 = Tarif pentru colectarea separată și transportul separat al deșeurilor reziduale, inclusiv a reziduurilor menajere și similare și al altor deșeuri colectate separat decât cele de hârtie, metal, plastic și sticlă – Tcs reziduale	lei/tona	51,479.11	587.60	30,248,908.01
Cheltuieli cu transferul deșeurilor municipale în stații de transfer, inclusiv transportul separat al deșeurilor reziduale la	lei/tona	51,479.11	125.14	6,442,329.58

depozitele de deșeuri nepericuloase și/sau la instalațiile integrate de tratare				
Cheltuieli cu tratarea mecano-biologica a deșeurilor reziduale în TMB Roesti	lei/tona	34,070.00	273.50	9,318,010.87
Cheltuieli cu tratarea mecano-biologica a deșeurilor reziduale în TMB Autorizat	lei/tona	17,409.11	350.00	6,093,189.65
Cheltuieli cu depozitarea reziduurilor și deșeurilor tratate rezultate din procesul de tratare mecano-biologică	lei/tona	23,680.39	294.39	6,971,298.91
Contribuția pentru economia circulară aferentă reziduurilor și deșeurilor tratate rezultate din procesul de tratare mecano-biologică	lei/tona	23,680.39	160.00	3,788,862.74
T3 = Tarif pentru colectarea separată și transportul separat al biodeșeurilor din deșeurile municipale – Tcs biodeșeuri	lei/tona	14,482.60	546.39	7,913,101.22
Cheltuieli cu transferul deșeurilor municipale în stații de transfer, inclusiv transportul separat al deșeurilor reziduale la depozitele de deșeuri nepericuloase și/sau la instalațiile integrate de tratare	lei/tona		125.14	-
Cheltuieli cu tratarea aeroba a biodeșeurilor	lei/tona	14,482.60	190.00	2,751,694.33
Cheltuieli cu depozitarea reziduurilor rezultate din procesul de tratare aeroba a biodeșeurilor	lei/tona	1,448.26	294.39	426,355.04
Contribuția pentru economia circulară aferentă reziduurilor rezultate din procesul de tratare anaeroba a biodeșeurilor	lei/tona	1,448.26	160.00	231,721.63
Ttr = Tarif pentru transferul deșeurilor reziduale, inclusiv a reziduurilor menajere și similare și al altor deșeuri colectate separat altele decât cele de hârtie, metal, plastic și sticlă - Tt reziduale	lei/tona	51,479.11	125.14	-
TOTAL VALOARE ESTIMATĂ ACTIVITATEA DE COLECTARE SEPARATĂ ȘI TRANSPORT SEPARAT AL DEȘEURILOR MUNICIPALE	LEI/AN			93,370,292.46

Tabel 11-9

Pentru activitatea de tratare și depozitare a deșeurilor (OTD)

În vederea fundamentării economice a **valorii maxime estimate a activității de tratare și eliminare prin depozitare a deșeurilor municipale**, se au în vedere calculul următoarelor tarife de salubritate:

- i. Tsortare - Tarif pentru activitatea de sortarea deșeurilor de hârtie, carton, metal, plastic și sticlă colectate separat, numai tariful pentru sortarea deșeurilor de hârtie, carton, metal, plastic și sticlă colectate separat – Tsortare exprimat în lei/tonă ;
- ii. T compostare - Tarif pentru activitatea de tratare aerobă a biodeșeurilor colectate separat în instalații de compostare, numai tariful de compostare - T compostare exprimat în lei/tonă ;
- iii. Ttmb – Tarif pentru tratarea mecano-biologică a deșeurilor reziduale în instalațiile de tratare mecanobiologice
- iv. T depozitare - Tarif eliminarea, prin depozitare, a deșeurilor reziduale și reziduurilor, numai tariful de depozitare - T depozitare exprimat în lei/tonă

Tarifele aferente activității de colectare separată și transport separat al deșeurilor municipale, care se vor regăsi

În propunerea financiară, se vor calcula cu respectarea principiilor de calcul ale tarifelor de salubritate prevăzute în Ordinul ANRSC nr. 640/2022, cu modificările și completările ulterioare, în funcție de aspectele specifice fiecărui operator economic cu privire la modul de organizare a activității, planul de investiții și întreținere/reparații, consumuri de carburant corelate cu investițiile propuse, structura de personal, s.a.

Activitatea de sortare a deșeurilor reciclabile

Așa cum rezultă din Anexa 9 la Studiul de fezabilitate, având în vedere ipotezele prezentate, costul aferent componentei de sortare deșeurilor este de 28,12 Euro/tonă, în prețuri constante 2011. Tabelul următor prezintă modalitatea de determinare a acestui cost de operare și întreținere, așa cum este prezentat în Studiul de Fezabilitate.

Elemente de cost	%	Cost unitar (euro/tonă)
Energie/combustibil	36,8%	10,35
Personal	42,2%	11,87
Mentenanță	10,7%	3,01
Altele	10,3%	2,90
TOTAL	100%	28,12

Tabel 11-10

ACTIVITATEA DE SORTARE	Cost unitar (euro/tonă)	Cost unitar (lei/tonă)	Cost unitar actualizat
	SF/ACB	SF/ACB	(lei/tonă)
	<i>prețuri anul 2011</i>	<i>prețuri anul 2011</i>	<i>prețuri anul 2025</i>
	28,12	117,54	220.92

Tabel 11-11

Costurile cu redevența pentru activitatea de sortare:

Costurile unitare cu redevența avute în vedere la calculul valorii maxime a tarifelor pentru activitatea de sortare a deșeurilor reciclabile municipale sunt detaliate în tabelul următor.

Instalație	Valoare redevență	UM
Stație de sortare Brezoi	1,045,617.30	Lei/an
Stație de sortare Râureni:	1,346,167.53	Lei/an
Stație de sortare Roești:	389,305.39	Lei/an
TOTAL	2,781,090.21	Lei/an

Tabel 11-12 Valoare redevența Statii de sortare

Costurile cu redevența pentru activitatea de Tratare mecano-biologica:

Costurile unitare cu redevența avute în vedere la calculul valorii maxime a tarifelor pentru activitatea de TMB sunt detaliate în tabelul următor.

Instalație	Valoare redevență	UM
TMB Roești	1,429,094.02	Lei/an

Tabel 11-13

Costurile cu redevența pentru activitatea de Depozitare:

Costurile unitare cu redevența avute în vedere la calculul valorii maxime a tarifelor pentru activitatea de Depozitare sunt detaliate în tabelul următor.

Instalație	Valoare redevență	UM
Celula 1 CMID Roești	1,637,083.53	Lei/an

Tabel 11-14

Valoarea aferenta fondului de închidere si monitorizare post-închidere pentru Celula 1 este de: 1249265.85 lei/an plățibili trimestrial in conformitate cu Ordonanța 2/2021.

Garanția financiara de mediu constituita conform prevederilor Ordonanței 2/2021 va fi efectuata pentru valoarea proiectului de 13,520,445.92 lei.

Costurile cu redevența pentru activitatea de Compostare:

Costurile unitare cu redevența avute în vedere la calculul valorii maxime a tarifelor pentru activitatea de Compostare sunt detaliate în tabelul următor.

Instalație	Valoare redevență	UM
Instalatie de compostare Raureni	466,553.22	Lei/an

Tabel 11-15

Tarif de salubritate	Cost redevență (lei/tonă)
Tsortare -Tarif pentru activitatea de sortarea deșeurilor de hârtie, carton, metal, plastic și sticlă colectate separat, numai tariful pentru sortare sortarea deșeurilor de hârtie, carton, metal, plastic și sticlă colectate separat – Tsortare exprimat in lei/tonă ;	281.07
Ttmb – Tarif pentru tratarea mecano-biologica a deseurilor reziduale în instalațiile de tratare mecanobiologice ⁴	41.95
Tarif pentru activitatea de tratarea aeroba a biodeșeurilor colectate separat în instalații de compostare, numai tariful de digestie aeroba Tcom	32.21
T depozitare - Tarif eliminarea, prin depozitare, a deșeurilor reziduale și reziduurilor, numai tariful de depozitare - T depozitare exprimat in lei/tonă	72.91

Tabel 11-16

⁴ Valoare aferenta cantității autorizate a TMB Roești

Tarif de salubritate	recipienți colectare [lei/t]	autospeciale de colectare [lei/t]	Redevența [lei/t]	Campanii constientizare [lei/t]	arele mecanismului de plata	determinarea compozitiei	Clientului [lei/t]
T1 = Tarif pentru colectarea separată și transportul separat al deșeurilor de hârtie, metal, plastic și sticlă din deșeurile municipale – <i>Tcs reciclabile</i> ;		94.43	20.50	6.1	8.6	0.8	130.43
T2 = Tarif pentru colectarea separată și transportul separat al deșeurilor reziduale, inclusiv a reziduurilor menajere și similare și al altor deșeuri colectate separat decât cele de hârtie, metal, plastic și sticlă – <i>Tcs reziduale</i> ;	96.86	37.03	11.98	6.1	8.6	0.8	161.37
T3 = Tarif pentru colectarea separată și transportul separat al biodeșeurilor din deșeurile municipale – <i>Tcs biodeșeuri</i> .	43.88	42.11	22.02	6.1	8.6	0.8	123.52
Tarif pentru transferul deșeurilor municipale în stații de transfer, inclusiv transportul separat al deșeurilor reziduale la depozitele de deșeuri nepericuloase și/sau la instalațiile integrate de tratare Ttransfer		14.28					14.28

Tabel 11-17

Tarif de salubritate	Valoare investitii (lei/tonă)	Const autospeciale de colectare [lei/t]	Redeventa (lei/tona)	Cost tonă de inchidere si monitorizare post inchidere [lei/t]	Cost emitere SGB [lei/t]	Costuri cu preluarea RDF	Cheltuieli
Tarif pentru activitatea de sortarea deșeurilor de hârtie, carton, metal, plastic și sticlă colectate separat, numai tariful pentru sortare sortarea deșeurilor de hârtie, carton, metal, plastic și sticlă colectate separat – Tsortare			281.07				281.07
Tarif pentru activitatea de tratarea aerobă a biodeșeurilor colectate separat în instalații de compostare, numai tariful de digestie aerobă Tcom			32.21				32.21
Tarif pentru tratarea mecano-biologică a deșeurilor reziduale în instalațiile integrate de tratare, numai tariful de tratare mecano-biologică – Ttmb			41.95			6.3	48.25
Tarif pentru eliminarea, prin depozitare, a deșeurilor reziduale și reziduurilor, numai tariful de depozitare – T depozitare	8.05		59.31	51.73	8.82		127.91

Tabel 11-18

Valoarea estimata a contractului de Tratare si depozitare:

Tarif de salubritate/Cheltuiala	UM	Cantitate	Tarif	Valoare totala
		(tone/an)	(lei/tona)	(lei/an)
Tarif pentru activitatea de sortarea deșeurilor de hârtie, carton, metal, plastic și sticlă colectate separat, numai tariful pentru sortare sortarea deșeurilor de hârtie, carton, metal, plastic și sticlă colectate separat – Tsortare	lei/tona	9,895	893.01	8,835,968.02
Tarif pentru activitatea de tratarea aerobă a biodeșeurilor colectate separat în instalații de compostare, numai tariful de digestie aerobă Tcom	lei/tona	14,483	190.00	2,751,694.33
Tarif pentru tratarea mecano-biologică a deșeurilor reziduale în instalațiile integrate de tratare, numai tariful de tratare mecano-biologică – Ttmb	lei/tona			-
Tarif pentru tratarea mecano-biologică a deșeurilor reziduale în instalațiile integrate de tratare, numai tariful de tratare mecano-biologică – Ttmb Roesti	lei/tona	34,070	273.50	9,318,010.87
Tarif pentru tratarea mecano-biologică a deșeurilor reziduale în instalațiile integrate de tratare, numai tariful de tratare mecano-biologică – Ttmb Operator	lei/tona	17,409	350.00	6,093,189.65
Tarif pentru eliminarea, prin depozitare, a deșeurilor reziduale și reziduurilor, numai tariful de depozitare – T depozitare	lei/tona	27,602	294.39	8,125,867.04
TOTAL VALOARE ESTIMATA SERVICII DE TRATARE SI DEPOZITARE	lei/an			35,124,729.91

Tabel 11-19 Valoare contract OTD

11.2. Fezabilitatea economică a valorii serviciilor conexe serviciului de salubritate

În vederea fundamentării economice a **valorii maxime estimate a serviciilor conexe serviciului de salubritate**, se au în vedere calculul următoarelor tarife de salubritate:

- T4 = Tarif pentru gestionarea deșeurilor provenite din locuințe, generate de activități de reamenajare și reabilitare interioară și/sau exterioară a acestora, la solicitarea utilizatorilor casnici;
- T5 = Tarif pentru gestionarea deșeurilor voluminoase, inclusiv saltelele și mobila, colectate la solicitarea utilizatorilor;
- T6 = Tarif pentru gestionarea deșeurilor abandonate provenite de la lucrări de construcții;
- T7 = Tarif pentru gestionarea deșeurilor municipale abandonate.

Metodologia de stabilire a valorii maxime estimate pentru serviciile conexe serviciului de salubritate

Modalitatea de fundamentare a tarifelor serviciilor conexe serviciului de salubritate este în conformitate cu prevederile din Ordinul ANSRC nr. 640/2022, cu modificările și completările ulterioare.

Valoarea estimată a unui serviciu conex serviciului de salubritate a fost calculată prin însumarea categoriilor de cheltuieli specifice serviciului, utilizând ca model structura cheltuielilor prevăzute în fișele de fundamentare, anexate la Ordinul ANRSC nr. 640/2022.

Principiile metodologice avute în vedere la fundamentarea valorii tarifelor aferente serviciilor conexe serviciului de salubritate sunt:

- tarifele serviciilor conexe serviciului de salubritate se fundamentează pe baza cheltuielilor de exploatare, a cheltuielilor financiare și includ o cotă de profit rezonabil;
- în structura pe elemente de cheltuieli a tarifelor serviciilor conexe serviciului de salubritate nu se includ provizioane, amenzi, penalități, despăgubiri și sponsorizări;
- tarifele serviciilor conexe serviciului de salubritate se fundamentează fără aplicarea cotei de TVA;
- fundamentarea cheltuielilor cu carburanți, aditivi și lubrifianți s-a realizat pe baza estimărilor cu privire la consumurile normate de carburanți, aditivi, lubrifianți, aferente flotei de vehicule stabilite ca investiții în seama operatorului și a prețurilor la combustibili aflate în vigoare la data elaborării prezentului studiu;
- fundamentarea cheltuielilor cu piesele de schimb, materii prime și materiale consumabile, s-a realizat în funcție de flota de vehicule și recipiente care vor fi puse la dispoziția operatorului activității de colectare separată și transport separat al deșeurilor municipale, precum și cele stabilite ca investiții în seama operatorului, precum și în funcție de o structură de personal estimată pentru operarea serviciilor conexe serviciului de salubritate;
- fundamentarea cheltuielilor cu echipamentele de lucru și de protecția muncii, a cheltuielilor de natură salarială, precum și a celorlalte elemente de cheltuieli necesare prestării activității respective, au fost fundamentate în funcție de structura de personal estimată pentru operarea fiecărui serviciu care face obiectul delegării și în raport cu legislația în vigoare și nivelul salarial practicat pe piața de profil la data elaborării prezentului studiu;

- fundamentarea cheltuielilor cu utilitățile au fost stabilite în funcție de consumurile anuale estimate și prețurile acestora aflate în vigoare la data elaborării prezentului studiu;
- costurile cu investițiile care vor fi realizate de către operatorul activității de colectare separată și transport separat al deșeurilor municipale au fost reflectate printr-o anuitate determinată prin împărțirea valorii investițiilor la durata recomandată a contractului – 8 ani (96 luni);

Valoarea anuității a fost calculată pe baza valorii investițiilor în recipiente și autogunoiere împărțită la durata de 8 ani (96 luni), durată care se încadrează în intervalul prevăzut pentru durata normală de funcționare stabilită pentru activele încadrate în subclasa "2.1.24.2. Mașini, utilaje și instalații de salubritate și îngrijirea spațiilor verzi", în conformitate cu Catalogul privind clasificarea și duratele normale de funcționare a mijloacelor fixe conform HG nr. 2139/2004;

- tarifele T4, T5, T6 se fundamentează pe elemente de cheltuieli, obligatoriu, în lei/mc;
- tariful T7 se fundamentează pe elemente de cheltuieli, obligatoriu, în lei/tonă.

În vederea conversiei tarifelor în lei/mc, vor fi utilizate următoarele densități ale deșeurilor, prevăzută în tabelul următor.

Fracții de deșeuri	Densități medii a fracțiilor de deșeuri (kg/l)
Deșeuri de hârtie, metal, plastic și sticlă colectate separat din deșeurile municipale	0,1
Deșeuri reziduale și biodeseuri	0,350
Deșeuri voluminoase	0,300
Deșeuri provenite din locuințe, generate de activități de reamenajare și reabilitare interioară și/sau exterioară a acestora	1,5

Tabel 11-20

Sursa: Ordinul ANRSC 98/2025

Ipoteze de calcul în stabilirea valorii maxime estimate a tarifelor pentru serviciile conexe serviciului de salubritate

În mod specific, următoarele ipoteze au fost avute în vedere la stabilirea valorii maxime estimate pentru tarifele pentru serviciile conexe serviciului de salubritate:

a) Tariful pentru gestionarea deșeurilor provenite din locuințe, generate de activități de reamenajare și reabilitare interioară și/sau exterioară a acestora (T4). Tariful pentru gestionarea deșeurilor provenite din locuințe, generate de activități de reamenajare și reabilitare interioară și/sau exterioară a acestora, la solicitarea utilizatorilor casnici a fost fundamentat prin luarea în calcul în structura tarifului a următoarelor cheltuieli:

- cheltuieli cu colectarea deșeurilor provenite din locuințe, generate de activități de reamenajare și reabilitare interioară și/sau exterioară a acestora;
- cheltuieli cu tratarea deșeurilor provenite din locuințe, generate de activități de reamenajare și reabilitare interioară și/sau exterioară a acestora;
- cheltuieli cu depozitarea reziduurilor rezultate din tratarea deșeurilor provenite din locuințe, generate de activități de reamenajare și reabilitare interioară și/sau exterioară a acestora.

b) Tariful pentru gestionarea deșeurilor voluminoase, inclusiv saltelele și mobila, colectate la solicitarea utilizatorilor (T5)

Tariful pentru gestionarea deșeurilor voluminoase, inclusiv saltelele și mobila, colectate la solicitarea utilizatorilor a fost fundamentat prin luarea în calcul în structura tarifului a următoarelor cheltuieli:

- cheltuieli cu colectarea deșeurilor voluminoase la cerere;
- cheltuieli cu tratarea deșeurilor voluminoase;
- cheltuieli cu depozitarea reziduurilor rezultate din tratarea deșeurilor voluminoase.

c) Tariful pentru gestionarea deșeurilor abandonate provenite de la lucrări de construcții (T6)

Tariful pentru gestionarea deșeurilor abandonate provenite de la lucrări de construcții a fost fundamentat prin luarea în calcul în structura tarifului a următoarelor cheltuieli:

- cheltuieli cu colectarea deșeurilor abandonate provenite de la lucrări de construcții;
- cheltuieli cu tratarea deșeurilor abandonate provenite de la lucrări de construcții;
- cheltuieli cu depozitarea reziduurilor rezultate din tratarea deșeurilor abandonate provenite de la lucrări de construcții.

d) Tariful pentru gestionarea deșeurilor municipale abandonate (T7)

Tariful pentru gestionarea deșeurilor municipale abandonate a fost fundamentat prin luarea în calcul în structura tarifului a următoarelor cheltuieli:

- cheltuieli cu colectarea deșeurilor municipale abandonate;
- cheltuieli cu tratarea mecano-biologică a deșeurilor reziduale;
- cheltuieli cu depozitarea deșeurilor tratate.

Pe baza ipotezelor formulate anterior, valoarea maximă estimată a tarifelor pentru serviciile conexe serviciului de salubritate, este prevăzută în tabelul următor:

Tarif de salubritate/Cheltuială	UM	Volum/Cantitate anuală	Tarif (lei/UM)	Valoare totală (lei/an)
T4 = Tarif pentru gestionarea deșeurilor provenite din locuințe, generate de activități de reamenajare și reabilitare interioară și/sau exterioară a acestora, la solicitarea utilizatorilor casnici	<i>mc</i>	409.76	569.30	233,272.42
Contribuția pentru economia circulară	<i>tona</i>	184.39	160.00	29,502.48
Cheltuieli cu depozitarea reziduurilor rezultate	<i>tona</i>	184.39	290.82	53,625.34
T5 = Tarif pentru gestionarea deșeurilor voluminoase, inclusiv saltelele și mobila, colectate la solicitarea utilizatorilor	<i>mc</i>	85.37	350.00	29,878.03
Contribuția pentru economia circulară	<i>tone</i>	12.80	160.00	2,048.78
Cheltuieli cu depozitarea reziduurilor rezultate	<i>tone</i>	12.80	290.82	3,723.97
T6 = Tarif pentru gestionarea deșeurilor abandonate provenite de la lucrări de construcții	<i>mc</i>	315.19	569.30	179,434.19
Contribuția pentru economia circulară	<i>tona</i>	141.83	160.00	22,693.44
Cheltuieli cu depozitarea reziduurilor rezultate	<i>tona</i>			
T7 = Tarif pentru gestionarea deșeurilor municipale abandonate	<i>tonă</i>	2,151.89	705.11	1,517,332.49

Cheltuieli cu depozitarea reziduurilor rezultate	<i>tona</i>			
Contribuția pentru economia circulară	<i>tonă</i>	989.87	160.00	158,379.40
TOTAL VALOARE ESTIMATĂ SERVICII CONEXE SERVICIULUI DE SALUBRIZARE	LEI/AN			2,229,890.54

Tabel 11-21 Tarife pentru serviciile conexe

Operarea centrelor de colectare prin aport voluntar a deșeurilor de la persoanele fizice

Tcav = Tarif pentru operarea centrelor de colectare prin aport voluntar a deșeurilor de la persoanele fizice

Tariful de operare CAV cuprinde suma tuturor activităților a căror desfășurare este necesară pentru prestarea activității, inclusiv tariful/tarifele plătite/e altor operatori în situația în care deșeurile sunt încredințate în vederea tratării/eliminării finale prin depozitare. Tariful nu va include contribuția pentru economia circulară care se va evidenția ca poziție distinctă pe factura emisă proporțional cu cantitățile încredințate pentru eliminare finală prin depozitare.

Tariful va putea fi modificat sau ajustat potrivit prevederilor legale în vigoare, respectiv Ordinul A.N.R.S.C. nr. 640/2022 al ANRSC privind Normele metodologice de stabilire, ajustare sau modificare a tarifelor pentru activitățile de salubritate, precum și de calculare a tarifelor/taxelor distincte pentru gestionarea deșeurilor și a taxelor de salubritate, cu modificările și completările ulterioare. În situația intervenției de modificări legislative în ceea ce privește metodologia și/sau formulele de calcul referitoare la ajustarea/modificarea tarifelor, se va avea în vedere legislația aplicabilă la data formulării solicitării de ajustare/modificare

Conform Ordinului 640/2023

Operatorii care desfășoară activități pe fluxul deșeurilor municipale fundamentează corespunzător activității prestate, următoarele tarife:

- pentru activitatea de operarea centrelor de colectare prin aport voluntar, numai tariful de operarea centrelor de colectare prin aport voluntar aferent - Tcav;

Tariful pentru activitatea de operare a centrelor de colectare prin aport voluntar se ofertează și se fundamentează de către operatori în conformitate cu fișa de fundamentare pentru stabilirea tarifului de operare a centrelor de colectare prin aport voluntar, prevăzută în anexa la norme metodologice, prin luarea în considerare a cheltuielilor aferente activității prestate, inclusiv a cheltuielilor cu alte activități de salubritate desfășurate de operatori pe fluxul deșeurilor municipale, precum cheltuielile cu depozitarea, cheltuielile cu sortarea și/sau alte cheltuieli cu tratarea deșeurilor, fără a se include în structura tarifului cheltuielile cu contribuția pentru economia circulară.

Pentru activitatea de operare a centrelor de colectare prin aport voluntar, cheltuielile cu contribuția pentru economia circulară se evidențiază distinct pe factura emisă de operator și se calculează la cantitatea totală de deșuri reziduale și reziduurile eliminate la depozit, fără aplicarea vreunui indicator de performanță.

Autoritățile administrației publice locale ale unității/subdiviziunii administrativ-teritoriale au competențe exclusive să decidă asupra modalității de utilizare a sumelor încasate de la organizațiile care implementează răspunderea extinsă a producătorilor și/sau asupra veniturilor obținute de operatori din vânzarea deșeurilor reciclabile.

Tariful pentru activitatea de operarea centrelor de colectare prin aport voluntar se ofertează și se fundamentează pe elemente de cheltuieli, obligatoriu, în lei/tonă.

Tarif de salubritate/Cheltuielă	UM	Cantitate	Tarif	Valoare totală
		(tone/an)	(lei/tonă)	(lei/an)
T8 = T cav, Tarif pentru operarea centrelor de colectare prin aport voluntar a deșeurilor de la persoanele fizice	[tone]	3,355.69	352.79	1,183,866.92
Cheltuieli cu transferul deșeurilor municipale , inclusiv transportul separat al deșeurilor reziduale la depozit ecologic depozitele de deșeuri nepericuloase și/sau la instalațiile integrate de tratare	[tone]	3,355.69	150.60	505,359.95
Cheltuieli cu sortarea deșeurilor de hârtie, metal, plastic și sticlă din deșeurile municipale	[tone]	300	893.01	267,903.82
Cheltuieli cu depozitarea reziduurilor rezultate din procesul de sortare	[tone]	75	294.39	22,079.34
Contribuția pentru economia circulară aferentă reziduurilor rezultate din procesul de sortare	[tone]	75	160	12,000.00
Cheltuieli cu tratarea deșeurilor nepericuloase	[tone]	45	273.50	12,307.32
Cheltuieli cu tratarea deșeurilor periculoase	[tone]	66	1800	118,800.00
Cheltuieli cu tratarea deșeurilor nepericuloase DCD	[tone]	2,316.69	100	231,668.50
Cheltuieli cu depozitarea reziduurilor	[tone]	695.01	294.39	204,603.50
Contribuția pentru economia circulară aferentă reziduurilor rezultate din procesul de tratare	[tone]	695.01	160	111,200.88
Cheltuieli cu tratarea DEE	[tone]	75	1500	112,500.00
Cheltuieli cu tratarea deșeurilor biodegradabile	[tone]	75	190.00	14,250.00
Cheltuieli cu depozitarea reziduurilor rezultate din procesul de sortare	[tone]	7.5	294.39	2,207.93
Contribuția pentru economia circulară aferentă reziduurilor rezultate din procesul de tratare	[tone]	7.5	160	1,200.00
Cheltuieli cu tratarea textilelor	[tone]	387	250	96,750.00
Cheltuieli cu depozitarea reziduurilor	[tone]	193.5	294.39	56,964.70
Contribuția pentru economia circulară aferentă reziduurilor rezultate din procesul de tratare	[tone]	193.5	160	30,960.00
Cheltuieli cu tratarea deșeurilor voluminoase	[tone]	91	200	18,200.00
Cheltuieli cu depozitarea reziduurilor	[tone]	45.5	294.39	13,394.80
Contribuția pentru economia circulară aferentă reziduurilor rezultate din procesul de tratare	[tone]	45.5	160	7,280.00
TOTAL VALOARE ESTIMATĂ SERVICIILOR CONEXE SERVICIULUI DE SALUBRITATE				3,023,497.67

Tabel 11-22 Tarife pentru serviciile conexe - CAV

11.3. Redevența

11.3.1. Prevederi legislative

Redevența constituie sursa pentru Fondul IID și are ca destinație plata costului creditului și înlocuirea echipamentelor de colectare și transport achiziționate prin proiectul finanțat din POS Mediu, în conformitate cu OUG nr. 198/2005, cu completările și modificările ulterioare:

"Art. 4.

(2) Unitatea administrativ teritorială contribuie la Fondul IID cu sume încasate în bugetele locale sau județene, după caz, cel puțin egale cu:

c) redevența aferentă bunurilor concesionate societății comerciale care beneficiază de asistența financiară nerambursabilă din partea Uniunii Europene. În cazul în care împrumutul este unitatea administrativ-teritorială, redevența anuală va fi stabilită la un nivel care să acopere cel puțin serviciul datoriei publice pentru anul respectiv aferent împrumutului de cofinanțare contractat de unitatea administrativ-teritorială; "

Fiind sursă pentru Fondul IID, sumele vor putea utilizate, în următoarea ordine de prioritate, numai pentru (art. 5 OUG 198/2005):

" b) plata serviciului datoriei publice locale constând în rate de capital, dobânzi, comisioane și alte costuri aferente împrumuturilor contractate sau garantate de autoritatea administrativ-teritorială, destinate cofinanțării proiectelor care beneficiază de asistența financiară nerambursabilă din partea Uniunii Europene;

d) întreținerea, înlocuirea și dezvoltarea activelor date în administrare sau în concesiune, inclusiv a celor dezvoltate cu finanțare nerambursabilă din partea Uniunii Europene și în conformitate cu programul aprobat de autoritatea administrației publice locale sau cu programul specific de operare și întreținere, convenit cu Comisia Europeană sau cu banca cofinanțatoare."

De asemenea, potrivit Legii nr. 51/2006 a serviciilor comunitare de utilități publice, modificată și completată prin Legea nr. 225/2016, art. 29, alin 11, lit. m) prevede:

"Contractul de delegare a gestiunii cuprinde în mod obligatoriu clauze cu privire la:

m) nivelul redevenței sau al altor obligații, după caz; la stabilirea nivelului redevenței, autoritatea publică locală va lua în considerare **valoarea calculată similar amortizării pentru mijloacele fixe aflate în proprietate publică și puse la dispoziție operatorului** odată cu încredințarea serviciului/activității de utilități publice și gradul de suportabilitate al populației. Nivelul redevenței se stabilește în mod transparent și nediscriminatoriu pentru toți potențialii operatori de servicii de utilități publice, utilizându-se aceeași metodologie de calcul."

11.3.2. *Prevederi contractuale*

În conformitate cu capitolul IV din Documentul de poziție privind implementarea și asigurarea sustenabilității proiectului „Sistem de management integrat al deșeurilor solide în județul Vâlcea”, „Județul Vâlcea va recupera **costurile aferente cofinanțării Proiectului** din redevența încasată, conform contractelor de delegare a gestiunii Serviciilor”.

De asemenea, potrivit art. 12 din documentul mai sus menționat, aliniatul (1), tarifele inițiale, precum și mecanismele de ajustare ulterioară se stabilesc conform următoarelor principii generale:

- acoperirea tuturor costurilor operaționale, a costurilor financiare, a costurilor de întreținere și reparații, precum și a costurilor corespunzătoare investițiilor aflate în sarcina operatorilor;
- respectarea nivelului de suportabilitate a populației;
- reflectarea principiului „poluatorul plătește”;
- asigurarea resurselor pentru dezvoltarea durabilă a Serviciilor;

- *acoperirea redevenței, în cazul contractelor de delegare privind exploatarea facilităților realizate prin Proiect.*

11.3.3. Calcul redevență

În conformitate cu art. 2.2.1 din Anexa 3 la *Regulamentul UE de punere în aplicare nr. 207/2015*, în sectoarele în care acest lucru este relevant, inclusiv în sectorul mediului, tarifele trebuie să fie fixate în conformitate cu principiul „poluatorul plătește”, ținând seama de caracterul rezonabil al acestora.

Respectarea **principiului recuperării integrale a costurilor** presupune ca:

- tarifele să urmărească, pe cât posibil, să recupereze costurile de capital, costurile operaționale și de întreținere, inclusiv costurile de mediu și ale resurselor;
- structura tarifară să maximizeze veniturile proiectului înaintea subvențiilor de stat, ținând cont, în același timp, de caracterul rezonabil al acestora.

Limitările aferente principiului "poluatorul plătește" și principiului privind recuperarea integrală a costurilor în ceea ce privește taxele și comisioanele de utilizare vor trebui:

- să nu pericliteze sustenabilitatea financiară a proiectului;
- ca o regulă generală, să fie tratate ca restricții temporare și menținute doar atât timp cât există chestiunea suportabilității utilizatorilor.

Plecând de la prevederile detaliate anterior, cuantumul redevenței a fost stabilit astfel încât să se asigure respectarea principiilor europene cu luarea în considerare a constrângerilor legate de suportabilitatea beneficiarilor casnici.

Prin urmare, redevența a fost calculată prin metoda amortizării și reprezintă valoarea de înlocuire a echipamentelor și lucrărilor achiziționate prin POS Mediu și POIM.

Valoarea de înlocuire a echipamentelor și lucrărilor se determină pe baza valorii reale de investiție și a duratei normate de viață a fiecărui element luat în calcul. Se determină astfel o valoare anuală care se înmulțește cu durata contractului de delegare (max. 8 ani, cf. Legii 100/2016).

Tariful serviciului de salubritate va acoperi doar o parte a amortizării acestor echipamente și lucrări, având în vedere că beneficiarii casnici beneficiază de asistența financiară nerambursabilă din fonduri europene și a introduce în tarif întreaga sumă, sub forma redevenței, ar atrage o creștere a tarifului inclus în anexa la Contractul de finanțare.

Prin urmare, algoritmul de calcul al valorii redevenței a avut la bază următoarele date de intrare:

- cheia de repartizare a cuantumului redevenței între beneficiarii casnici și beneficiarii non-casnici o reprezintă ponderea deșeurilor generate de cele două categorii de beneficiari. Conform proiecțiilor de deșeuri menajere și similare, se estimează că beneficiarii casnici generează 65% din deșeurile municipale ale județului Vâlcea, în timp ce beneficiarii non-casnici generează 35% din deșeurile municipale;
- valoarea de contract/reală/finală a echipamentelor și lucrărilor care au făcut obiectul proiectului SMID și care vor fi puse la dispoziția operatorului de salubritate este 28.782.663 lei iar valoarea anuală de înlocuire este 1.191.676 lei/an;
- valoarea contribuției proprii a județului Vâlcea la finanțarea proiectului SMID a fost de:
 - 1% din valoarea funding gap (93,53% din valoarea eligibilă a proiectului și 100% din non funding

gap (6,47% din valoarea eligibilă a proiectului) pentru investiția finanțată prin POS Mediu;

- 2% din valoarea funding gap (93,53% din valoarea eligibilă a proiectului și 100% din non funding gap (6,47% din valoarea eligibilă a proiectului) pentru investiția finanțată prin POIM.

Pentru recipientele achiziționate prin proiectul ISPA și instalațiile construite prin proiecte PHARE nu se solicită redevență.

Algoritmul de calcul a redevenței este următorul:

$$R = 65\% \times C_p \pm 35\% \times V_i$$

unde,

R = redevența anuală (lei/an)

V_i = valoarea de înlocuire a investiției SMID, calculată ca raport între valoarea investiției finale și durata normată de viață a fiecărui element luat în calcul (lei)

C_p = contribuția proprie a județului Vâlcea la finanțarea proiectului SMID (lei)

Pentru contractul de colectare și transport, redevență calculată similar amortizării aferente bunurilor de retur este următoarea:

Valoare redevență (OCTT)	UM
1138443.28	Lei/an

Tabel 11-23 Redevența OCTT

Pentru contractul de operare a instalațiilor de tratare și depozitare redevență calculată similar amortizării aferente bunurilor de retur este următoarea:

Redevența activități

Redevența activități tratare/depozitare (OTD)	lei/an
activitatea de tratare mecano-biologică din cadrul CMID Roesti (34070 t/an)	1,429,094.02
activitatea de sortare din cadrul CMID Roesti	389,305.39
activitatea de depozitare din cadrul CMID Roesti	1,637,083.53
activitatea de tratare aerobă la stația de compost Raureni	466,553.22
activitatea de sortare din SS Brezoi	1,045,617.30
activitatea de sortare din SS Raureni	1,346,167.53
Total	6,313,820.98

Tabel 11-24 Redevența OTD

11.4. Durata contractelor

Pentru contractul: „Delegarea gestiunii unor activități componente ale serviciului de salubritate (colectare, transport, transfer și operare CAV-uri) prin concesiune al unităților administrativ teritoriale membre ale Asociației de Dezvoltare Intercomunitară ADISSL Vâlcea”

Potrivit art. 32, al. 3) din Legea 51/2006 durata contractului de delegare este limitată. Pentru contractele a căror durată estimată este mai mare de 5 ani, durata maximă nu poate depăși durata maximă necesară recuperării investițiilor prevăzute în sarcina operatorului prin contractul de delegare.

Durata contractului de concesiune a fost stabilită la 8 ani (96 luni), din următoarele considerente:

- la stabilirea acestei durate s-a ținut cont de prevederile art. 49 alin.(3) din HG nr. 867/2016 pentru aprobarea Normelor Metodologice de aplicare a Legii nr. 100/2016, respectiv “atunci când stabilește durata concesiunii, entitatea contractantă trebuie să aibă în vedere evitarea restricționării artificiale a accesului la competiție, asigurarea unui nivel minim de profit ca urmare a exploatării într-o perioadă dată, asigurarea unui nivel rezonabil al preturilor pentru prestațiile care vor fi efectuate pe durata contractului și a altor costuri ce urmează a fi suportate de către utilizatorii finali”, precum și de prevederile art. 32 alin. (3) din Legea nr. 51/2006 a serviciilor comunitare de utilități publice, republicată cu modificările și completările ulterioare (aduse prin OUG nr. 58/2016), conform cărora “Durata contractelor de delegare a gestiunii este limitată. Pentru contractele de delegare a gestiunii a căror durată estimată este mai mare de 5 ani, aceasta se stabilește, după caz, în conformitate cu prevederile Legii nr. 98/2016, ale Legii nr. 99/2016 și ale Legii nr. 100/2016 și nu va depăși durata maximă necesară recuperării investițiilor prevăzute în sarcina operatorului/operatorului regional prin contractul de delegare.
- Prin Hotărârea nr. 246/2006 pentru aprobarea Strategiei pentru accelerarea dezvoltării serviciilor comunitare de utilități publice este reglementată situația ca autoritățile contractante, prin prevederile art. 3.6.2, să stabilească durata contractelor de concesiune a serviciului ținând seama de nevoia operatorului de a-și dezvolta politicile și de a-și amortiza investițiile, dar și de necesitatea de a stimula operatorul să-și amelioreze performanțele pentru a obține reînnoirea contractului.
- Conform prevederilor actelor normative în vigoare (Legea 51/2006 a serviciilor comunitare de utilități publice), durata contractelor de delegare a gestiunii este limitată și nu va depăși durata maximă necesară recuperării investițiilor prevăzute în sarcina operatorului/operatorului regional prin contractul de delegare.
- Având în vedere faptul că:
 - o Viitorul DELEGAT va trebui să dețină sau să investească în achiziția de autogunoiere (de diferite capacități) și alte vehicule de colectare, deoarece prin proiect nu s-au achiziționat autogunoiere pentru colectarea, transportul și transferul deșeurilor, valoarea acestora urmând să fie cuprinsă în structura tarifelor cu respectarea regulilor de amortizare;
 - o Viitorul DELEGAT va trebui să investească și în recipiente, containere și saci pentru colectarea deșeurilor;
 - o Viitorul DELEGAT va trebui să investească și în sisteme informatice de gestiune și monitorizare a cantităților colectate, frecvenței, etc;
- În conformitate cu prevederile H.G. nr. 2139/ 2004 privind aprobarea Catalogului privind clasificarea și duratele normale de funcționare a mijloacelor fixe, la poziția 2.1.24.5. (“Mașini, utilaje și instalații pentru tratarea deșeurilor”), durata normală de funcționare este de 8-12 ani, iar la poziția 2.1.24.6. (“Recipiente pentru depozitarea deșeurilor menajere durată este de 6-10 ani”);

Coroborat cu faptul că prin tarifele practicate, DELEGATUL își va recupera valoarea investițiilor consultantul recomandă ca durata Contractului să fie de 8 ani, ținând cont de următoarele argumente:

- Investiția specifică serviciului de salubritate este în recipiente și containere, aceste având o perioadă de garanție de maxim 2 ani de la producători (atunci când sunt livrate persoanelor juridice, în cazul de față DELEGATULUI) iar o perioadă extinsă de 10 ani, adică maximum admis prin catalogul mijloacelor fixe, nu se justifică, recomandarea specifică a experților contabili fiind de clasificare într-un interval de mijloc;
- Autovehiculele, fie achiziționate ca noi, fie pe care le deține, se vor amortiza în perioada de 8 ani, întrucât valoarea totală a acestora se va reflecta anual într-o amortizare liniară și va fi recuperată de DELEGAT prin tarif.

Astfel, ținând cont de cele prezentate mai sus, recomandăm ca durata contractului să fie de 8 ani, adică intervalul de mijloc pentru amortizarea recipientelor și intervalul minim pentru autovehicule.

În cazul acestui contract se propune o durată de 8 ani (96 luni).

Pentru contractul: „Delegare prin concesiune a serviciului de operare a Centrului de Management Integrat al Deșeurilor Roești, a Stațiilor de sortare Râureni și Brezoi, Stație de compostare Râureni activități componente ale serviciului de salubritate al unităților administrativ teritoriale membre ale Asociației de Dezvoltare Intercomunitară ADISSL Vâlcea”

Legea nr. 51/2006 — art. 32 alin. (3):

Durata contractelor de delegare a gestiunii este limitată și nu va depăși durata maximă necesară recuperării investițiilor prevăzute în sarcina operatorului/operatorului regional prin contractul de delegare.

Legea nr. 100/2016 — art. 12 alin. (2):

Durata maximă a concesiunii nu poate depăși timpul estimat în mod rezonabil necesar concesionarului pentru a obține un venit minim care să permită recuperarea costurilor investițiilor efectuate, a costurilor în legătură cu exploatarea serviciilor, precum și a unui profit rezonabil.

Conform prevederilor Ordonanței nr. 2/2021 privind depozitarea deșeurilor, articolele care reglementează integral și exact garanția financiară de mediu și fondul pentru închiderea și monitorizarea postînchidere a depozitului (gestionat în relație cu Administrația Fondului pentru Mediu) sunt următoarele:

Articolul 13 – Garanția financiară de mediu

(1) Solicitantul unei autorizații de mediu/autorizații integrate de mediu pentru un depozit de deșeuri trebuie să facă dovada existenței unei garanții financiare de mediu, înainte de începerea operațiilor de eliminare, pentru a asigura că sunt îndeplinite obligațiile privind siguranța depozitului pentru respectarea cerințelor de protecție a mediului și a sănătății populației, care decurg din autorizație, garanție care este menținută pe toată perioada de operare, închidere și monitorizare postînchidere a depozitului.

(2) Garanția financiară de mediu este constituită înaintea începerii activității de depozitare, sub forma unei scrisori de garanție bancară sau alt instrument de garantare, corespunzător valorii lucrărilor stabilite prin proiectul tehnic al depozitului sau prin depunerea unei cote procentuale de 10% din valoarea lucrărilor stabilite prin proiectul tehnic al depozitului, într-un cont la dispoziția Administrației Fondului pentru Mediu, ca un fond specific, având ca destinație finanțarea proiectelor privind gestionarea deșeurilor, în conformitate cu prevederile OUG nr. 196/2005 privind Fondul pentru mediu.

(3) Mecanismul, prin care suma corespunzătoare cotei procentuale de 10% din valoarea lucrărilor stabilite prin proiectul tehnic al depozitului de la operatorii/titularii depozitelor care au constituit garanția financiară de mediu sub forma unei scrisori de garanție bancară sau alt instrument de garantare rămâne la dispoziția Administrației Fondului pentru Mediu conform alin. (2), se stabilește în conformitate cu prevederile OUG nr. 196/2005.

(4) Prevederile alin. (1) nu se aplică depozitelor de deșeuri inerte.

(5) Constituirea garanției financiare de mediu nu exclude îndeplinirea obligațiilor care revin operatorului/titularului privind siguranța depozitului pentru respectarea cerințelor de protecție a mediului și a sănătății populației, care decurg din autorizația de mediu/autorizația integrată de mediu.

Articolul 14 – Fondul pentru închiderea și monitorizarea postînchidere a depozitului

(1) Operatorul/Titularul depozitului este obligat să constituie un fond pentru închiderea și monitorizarea postînchidere a depozitului, de la momentul începerii activității de depozitare.

(2) Fondul se păstrează într-un cont purtător de dobândă, deschis la o bancă comercială, la dispoziția Administrației Fondului pentru Mediu, cu excepția cazului în care operatorul depozitului are calitatea de autoritate publică, situație în care se păstrează într-un cont deschis la unitatea de trezorerie și contabilitate publică.

(3) Mecanismul de constituire al fondului se realizează prin depunerea din momentul începerii activității de depozitare a sumei reprezentând cota-parte, proporțional repartizată trimestrial, din valoarea lucrărilor de închidere stabilite prin proiectul tehnic, astfel încât la epuizarea capacității depozitului valoarea cumulată să corespundă costurilor totale.

(4) Suma corespunzătoare acestei cote este actualizată anual cu coeficientul de inflație comunicat de Institutul Național de Statistică.

(5) Fondul pentru închiderea și monitorizarea postînchidere a depozitului se alimentează trimestrial.

(6) Autoritățile administrației publice locale impun prin contractele de delegare a gestiunii încheiate cu titularii/operatorii depozitelor de deșeuri municipale constituirea fondului.

(7) Pentru depozitele de deșeuri municipale, în cazul în care operatorul depozitului nu a constituit integral fondul pentru două trimestre consecutiv, responsabilitatea privind constituirea acestuia revine autorităților administrației publice locale, cu obligativitatea recuperării acestor sume de la operator

Articolul 15 – Utilizarea fondului

(1) *Returnarea/Decontarea sumelor aferente lucrărilor de închidere intermediară/finală se face de către Administrația Fondului pentru Mediu, pe baza situațiilor de lucrări justificative, a proceselor-verbale de recepție a lucrărilor și actelor de control întocmite de autoritățile locale, corelate cu proiectul tehnic.*

(2) *Fondul poate fi utilizat exclusiv pentru finanțarea lucrărilor de închidere și monitorizare postînchidere a depozitului.*

(3) *Controlul constituirii, alimentării și utilizării fondului se realizează trimestrial de către Garda Națională de Mediu și Administrația Fondului pentru Mediu.*

(4) *În situația în care perioada până la epuizarea capacității depozitului este mai mică de 12 luni, operatorul are obligația completării sumelor până la data încetării activității de depozitare*

ARGUMENTUL 1 — Durata de viață a Celulei 1 a depozitului ecologic CMID Roești

Capacitatea operațională a Celulei 1 a depozitului ecologic din cadrul CMID Roești este estimată la 8 ani, respectiv această celulă urmează a-și epuiza capacitatea de depozitare la finalul acestei perioade. Activitatea de depozitare care face obiectul contractului de delegare este direct condiționată de capacitatea disponibilă a Celulei 1, astfel încât durata contractului nu poate excede durata de viață utilă a infrastructurii de depozitare care constituie obiectul delegării. O durată mai scurtă ar împiedica constituirea integrală a provizioanelor obligatorii aferente fondului de închidere și post-închidere, prevăzute de OG nr. 2/2021 privind depozitarea deșeurilor, care includ lucrările de acoperire finală a celulei, instalația de captare și ardere a gazului de depozit și monitorizarea post-închidere pe 30 de ani — costuri care, dacă sunt comprimate pe o perioadă mai scurtă, determină creșterea proporțională a tarifului anual de depozitare peste pragul de suportabilitate, în contradicție cu art. 32 alin. (3) din Legea nr. 51/2006.

Concluzie: Durata de 8 ani corespunde exact duratei de viață utilă a Celulei 1, asigurând atât recuperarea integrală a provizioanelor de închidere, cât și continuitatea legală a serviciului de depozitare pe toată perioada disponibilă a infrastructurii.

ARGUMENTUL 2 — Recuperarea investiției operatorului în buldozerul aferent activității de depozitare

Singurul mijloc fix a cărui achiziție este prevăzută în sarcina operatorului prin contractul de delegare este buldozerul destinat activității de depozitare, utilizat pentru compactarea și acoperirea zilnică a deșeurilor în conformitate cu cerințele tehnice ale autorizației integrate de mediu a depozitului.

Conform HG nr. 2139/2004 privind Catalogul mijloacelor fixe, la poziția 2.1.24.5 — Mașini, utilaje și instalații pentru tratarea deșeurilor, durata normală de funcționare este de 8–12 ani. Prin urmare, o durată a contractului de 8 ani reprezintă perioada minimă necesară pentru ca operatorul să recupereze integral valoarea de achiziție a buldozerului prin includerea cotei de amortizare în structura tarifului de depozitare, calculat în conformitate cu Ordinul ANRSC nr. 640/2022 privind normele metodologice de stabilire a tarifelor pentru activitățile de salubritate. O durată contractuală inferioară perioadei normale de amortizare ar forța operatorul să accelereze amortizarea anuală, cu consecința directă a majorării corespunzătoare a tarifului de depozitare, depășind pragul de suportabilitate stabilit conform Instrucțiunii MFE nr. 46327/03.06.2020 privind aspectele financiare aferente operării proiectelor SMID.

Concluzie: Durata de 8 ani se înscrie în limita inferioară a duratei normale de funcționare prevăzute de HG nr. 2139/2004 pentru categoria de echipamente în care se încadrează buldozerul, garantând recuperarea legală a investiției fără supraratare.

ARGUMENTUL 3 — Absența investițiilor operatorului pentru instalațiile TMB și Sortare: consecință asupra duratei
Prin documentația de atribuire, autoritatea contractantă ADI SSL Vâlcea nu a solicitat nicio investiție în sarcina operatorului pentru instalațiile de tratare mecano-biologică (TMB) și de sortare a deșeurilor din cadrul CMID Roești, acestea fiind puse la dispoziția operatorului ca bunuri concesionate, proprietate publică, în stare de funcționare. Această opțiune este conformă cu prevederile art. 30 din Legea nr. 51/2006, care permite delegarea gestiunii cu predarea infrastructurii publice existente.

În consecință, în structura tarifelor aferente activităților de TMB și sortare nu se regăsesc cote de amortizare a investițiilor proprii ale operatorului, ci exclusiv cheltuieli de operare și întreținere curentă. Prin urmare, prelungirea duratei contractului peste limita de 8 ani, motivată prin necesitatea recuperării unor investiții inexistente la TMB și sortare, ar fi lipsită de temei legal și ar contraveni principiului proporționalității instituit de art. 12 din Legea nr. 100/2016, care limitează durata concesiunii strict la necesarul de recuperare a costurilor investiționale.

Concluzie: Absența investițiilor operatorului la TMB și sortare confirmă că elementul determinant al duratei contractului este exclusiv investiția în buldozer coroborată cu durata de viață a Celulei 1 — ambele convergând spre 8 ani.

ARGUMENTUL 4 — Corelarea duratei cu durata de durabilitate a investițiilor POIM/POS Mediu

Infrastructura CMID Roești — incluzând instalațiile TMB, stația de sortare și depozitul ecologic — a fost realizată prin finanțare europeană nerambursabilă (POS Mediu / POIM). Conform art. 71 din Regulamentul UE nr. 1303/2013, autoritatea de management impune menținerea destinației investiției și continuitatea operării pe minimum 5 ani de la data plății finale. Durata de 8 ani acoperă și depășește această obligație, eliminând orice

risc de recuperare a fondurilor europene ca urmare a întreruperii operării sau schimbării destinației infrastructurii finanțate.

Concluzie: Durata de 8 ani satisface atât cerința de durabilitate a investițiilor europene, cât și necesitățile tehnice și financiare ale operatorului, fără a excede limitele impuse de art. 12 din Legea nr. 100/2016.

SMID în Județul Vâlcea fost finanțate din fonduri UE (POS Mediu, POIM). Contractele de finanțare impun:

- Menținerea destinației investiției pe minim **5 ani** de la finalizare (regula durabilității art. 71 Reg. UE 1303/2013)
- Operarea infrastructurii pe toată durata de viață proiectată (uzual **20 ani** pentru depozite, **15–20 ani** pentru instalații TMB).
- În cazul de față durata estimată de viață a celulei 1 a depozitului ecologic Roești este estimată la 8 ani, pe baza cantităților de reziduuri rezultate din tratarea în instalațiile TMB a deșeurilor reziduale și pe baza cantităților de reziduuri rezultate din sortarea deșeurilor reciclabile

*Conform HG nr. 2139/2004 Catalogul privind clasificarea și duratele normale de funcționare a mijloacelor fixe: — la poziția 2.1.24.5 — Mașini, utilaje și instalații pentru tratarea deșeurilor → durata normală de funcționare: **8–12 ani***

Investițiile necesare pentru operarea Depozitului ecologic, Buldozerul va fi amortizat în perioada minimă respectiv 8 ani.

SINTEZA JUSTIFICĂRII

Durata de **8 ani** propusă pentru contractul de delegare a gestiunii activităților de sortare, tratare mecano-biologică și depozitare a deșeurilor în cadrul CMID Roești, atribuit de ADI SSL Vâlcea, este **legal fundamentată și proporțională**, rezultând din convergența a patru argumente independente și complementare:

Argument	Temei legal	Concluzie
Durata de viață a Celulei 1 a depozitului ecologic = 8 ani	OG nr. 2/2021 + Art. 32 Legea 51/2006	Durata contractului nu poate excede durata infrastructurii de depozitare
Amortizarea buldozerului: durată normală 8–12 ani (HG 2139/2004)	Art. 32 Legea 51/2006 + Ord. ANRSC 640/2022	8 ani = limita minimă de recuperare legală a investiției
Absența investițiilor la TMB și sortare	Art. 12 Legea 100/2016 — proporționalitate	Durata nu poate fi prelungită pe temeiul unor investiții inexistente
Durabilitate investiții europene (POIM/POS Mediu)	Art. 71 Reg. UE 1303/2013	8 ani acoperă și depășește obligația de durabilitate de 5 ani

Orice durată mai scurtă ar determina tarife nesuportabile prin compresia provizionului de închidere și a amortizării buldozerului, iar orice durată mai lungă ar fi lipsită de temei legal în absența unor investiții suplimentare ale operatorului care să o justifice, contrar art. 12 din Legea nr. 100/2016 și art. 32 din Legea nr. 51/2006.

În cazul acestui contract se propune o durată de 8 ani (96 luni).

12. FEZABILITATEA FINANCIARĂ A DELEGĂRII

Principalul motiv financiar care justifică delegarea gestiunii este dat de buna utilizare a fondurilor publice prin obținerea unui raport optim calitate / preț pentru servicii, fără blocarea unor sume în investiții în active ce nu ar putea fi utilizate la capacitate și fără a încarca suplimentar cheltuielile autorității publice.

Fezabilitatea financiară a delegării prezintă elemente distincte față de fezabilitatea economică, deoarece delegarea trebuie să fie accesibilă din punct de vedere financiar atât pentru Delegatar cât și pentru Delegat, dar și pentru beneficiarul final.

12.1. Accesibilitatea delegării

Accesibilitatea delegării se referă la:

- evaluarea situațiilor în care Delegatarul nu reușește să colecteze veniturile sau acestea nu acoperă integral costul serviciului delegat (accesibilitatea pentru Delegatar): din acest punct de vedere mecanismul financiar propus, care implică instituirea unui tarif unic al serviciului de salubritate, atât pentru populație cât și pentru agenții economici și instituții, cu luarea în considerare a constrângerilor de suportabilitate pentru populație, asigură accesibilitatea pentru delegat, dar și pentru delegatar;
- situația în care valoarea contractului de delegare (tariful ce îl va încasa delegatul pentru serviciile sale) nu acoperă costurile delegatului (accesibilitatea pentru delegat): valorile obținute atât pentru costurile pe tonă, cât și pentru costurile anuale sunt în plaja valorilor pentru aceste costuri în alte proiecte și alte sisteme de colectare și transport deșeurilor; acest fapt ne dă certitudinea că vor exista ofertanți pentru atribuirea acestui contract de delegare a gestiunii serviciului prin concesiune.

Mecanismul propus nu implică costuri suplimentare nici din partea Delegatarului nici din partea Delegatului.

Stabilirea capacității maxime de plată a utilizatorilor casnici

În vederea determinării capacității de plată a serviciului de salubritate de către utilizatorii casnici din Județul Vâlcea, s-au parcurs următoarele etape:

- **Prima etapă** constă în calculul venitului mediu lunar disponibil (net) pe gospodărie exprimat în lei, în termeni reali la nivelul județului. Veniturile sunt determinate în termeni reali deoarece pe baza lor se determină tariful maxim suportabil care va fi comparat cu costurile sistemului, costuri care sunt calculate în preturi constante.

Întrucât INS nu publică date statistice cu privire la venitul mediu lunar disponibil la nivel de județ/municipiu, s-a procedat la ajustarea venitului mediu lunar disponibil la nivel național cu un factor de corecție, calculat ca raport dintre nivelul național și cel al județului Vâlcea al creșterii salariului nominal mediu brut:

- conform publicației statistice "Coordonate ale nivelului de trai în România. Veniturile și consumul populației în anul 2023", venitul disponibil la nivel național a fost de 5.769.60 lei/gospodărie;
- factor de corecție calculat potrivit datelor preluate din seriile Tempo online de pe site-ul INS este 1,385.
- **Etapa a doua** constă în determinarea valorii lunare maxime a facturii de salubritate, la nivel de gospodărie. Pentru aceasta, la venitul mediu lunar disponibil (net) pe gospodărie, stabilit la Etapa 1, se aplică un procent de 1% reprezentând pragul maxim suportabil în ceea ce privește tariful serviciului de salubritate;
- **Etapa a treia** constă în calculul tarifului maxim suportabil, exprimat în lei/persoană/lună, la nivelul Județului. Pentru acest calcul se vor avea în vedere următoarele variabile:
 - valoarea lunară maximă a facturii de salubritate, stabilită la etapa 2;
 - numărul de persoane dintr-o gospodărie la nivelul județului.

- **Etapa a patra** constă în ajustarea tarifului maxim suportabil, calculat la nivelul anului 2024, cu ritmul de creștere a PIB-ului în termeni reali, în vederea stabilirii tarifului maxim suportabil la nivelul anului 2026, estimat ca fiind primul an de operare a contractului de delegare.

	Anul 2024
<i>Etapa I - Calculul venitului mediu net pe gospodarie la nivel de judet</i>	
Venitul mediu net pe gospodarie la nivel national	5,769.60
Castigul salarial nominal mediu brut la nivel national	8,061.00
Castigul salarial nominal mediu brut la nivel de judet	6,255.00
Factor de corectie	77.60%
Venitul mediu net pe gospodarie la nivel de judet	4,476.97
<i>Etapa II - Calculul Venitului mediu net pe gospodarie la nivel de judet pe medii de rezidenta</i>	
Proportie urban la nivel national	111.32%
Proportie rural la nivel national	85.53%
Venitul mediu net pe gospodarie la nivel de judet - urban	4,983.87
Venitul mediu net pe gospodarie la nivel de judet - rural	3,829.27
<i>Etapa III - Calculul venitului mediu net pe gospodarie pentru decila 1 la nivel de judet pe medii de rezidenta</i>	
<i>Pondere venitul mediu lunar pe gospodarie la nivel national pentru Decila 1</i>	64.50%
<i>Venitul mediu net pe gospodarie la nivel de judet pentru Decila 1 - urban</i>	3,214.77
<i>Venitul mediu net pe gospodarie la nivel de judet pentru Decila 1 - rural</i>	2,470.02
<i>Etapa IV - Calculul venitului mediu net pe persoana la nivel de judet pe medii de rezidenta</i>	
<i>Numar persoane pe gospodarie la nivel urban la nivel de judet</i>	2.36
<i>Numar persoane pe gospodarie la nivel rural la nivel de judet</i>	2.49
<i>Etapa V - Calculul tarifelor maxime</i>	
<i>Pragul de suportabilitate pentru mediul urban conform Plan tarifar (anexă la Contract de finantare)</i>	1.8%
<i>Pragul de suportabilitate pentru mediul rural conform Plan tarifar (anexă la Contract de finantare)</i>	1.8%

Tariful maxim suportabil pentru anul 2026 este de **26.28** lei/pers/luna pentru mediul urban si **19.14** lei/pers/luna pentru mediul rural.

Stabilirea tarifelor maxime de salubritate pentru utilizatorii casnici

În vederea verificării suportabilității de către utilizatorii casnici a tarifelor maxime aferente activităților serviciului de salubritate, s- au calculat tarifele maxime de salubritate pentru utilizatorii serviciului în conformitate cu

prevederile metodologice de la CAPITOLUL III "Tarifele distincte și taxele distincte pentru gestionarea deșeurilor pentru activitățile desfășurate de operatori pe fluxul deșeurilor municipale" din Ordinul ANRSC nr. 640/2022.

Nr. crt.	Element	Observații	Valoare (lei/persoană/lună)
1	Tariful pentru colectarea separată și transportul separat al deșeurilor de hârtie, metal, plastic și sticlă din deșeurile municipale – Tcs reciclabile		
	Urban		2.28
	Rural		1.14
2	Tariful pentru colectarea separată și transportul separat al deșeurilor reziduale, inclusiv a reziduurilor menajere și similare și al altor deșeuri colectate separat decât cele de hârtie, metal, plastic și sticlă – Tcs reziduale		
	Urban		5.64
	Rural		6.93
3	Tariful pentru colectarea separată și transportul separat al biodeșeurilor din deșeurile municipale – Tcs biodeșeuri		
	Urban		3.11
	Rural		-
4	Tariful pentru sortare sortarea deșeurilor de hârtie, carton, metal, plastic și sticlă colectate separat – Tsortare		
	Urban		2.18
	Rural		1.09
5	Tariful de digestie aerobă – Tcomp		
	Urban		1.08
	Rural		-
6	Tariful de tratare mecano-biologică – Ttmb		
	Urban		2.77
	Rural		3.40
7	Tarif pentru transferul deșeurilor municipale în stații de transfer, inclusiv transportul separat al deșeurilor reziduale la depozitele de deșeuri nepericuloase și/sau la instalațiile integrate de tratare Ttransfer		
	Urban		1.35
	Rural		1.35
8	Tariful de depozitare – T depozitare	Tariful de depozitare aferent reziduurilor și deșeurilor tratate rezultate din stația de sortare și instalația de TMB	
	Urban		1.53
	Rural		1.70

Nr. crt.	Element	Observații	Valoare (lei/persoană/lună)
9	Contribuția pentru economia circulară aferentă reziduurilor rezultate din procesul de sortare a deșeurilor de hârtie, metal, plastic și sticlă colectate separat	Contribuția pentru economia circulară se calculează pentru reziduurile rezultate din procesul de sortare, destinate a fi eliminate prin depozitare, rezultate din aplicarea indicatorilor de performanță aferenți activităților la cantitatea programată de deșeuri.	
	Urban		0.14
	Rural		0.07
10	Contribuția pentru economia circulară aferentă deșeurilor reziduale și reziduurilor rezultate din tratarea mecano-biologică a deșeurilor reziduale și compostarea biodeseurilor colectate separat	Contribuția pentru economia circulară se calculează pentru reziduurile și deșeurile tratate rezultate din tratarea mecano-biologică a deșeurilor reziduale, destinate a fi eliminate prin depozitare, și reziduurile din activitatea de digestie aeroba rezultate din aplicarea indicatorilor de performanță aferenți activităților la cantitatea programată de deșeuri.	
	Urban		1.53
	Rural		0.87
11	Sume încasate de la OIREP		
			1.38
			1.38
12	Reducerea de tarif aferentă veniturilor realizate de operator din veniturile din valorificarea compostului		
			0.02
FACTURA MAXIMĂ DE SALUBRIZARE PENTRU UTILIZATORII CASNICI		Urban	20.21
		Rural	15.16

Valoarea se încadrează în tariful suportabil determinat anterior.

12.2. Previzionarea tratamentului contabil

Nefiind vorba de un proiect de investiții, contractul referindu-se numai la delegarea serviciului de salubritate, nu se analizează delimitarea între clasarea bilanțieră și extra-bilanțieră a activelor. În acest caz, secțiunea acoperă două aspecte:

- investițiile ce vor fi făcute de către delegat;
- regimul bunurilor.

Investițiile ce vor fi făcute de către Delegat

Delegatul va realiza toate investițiile necesare în vederea funcționării și dezvoltării serviciului de salubritate, așa cum s-a prezentat în capitolul 9.8

Regimul bunurilor

Bunurile din patrimoniul public vor fi preluate pe baza de proces-verbal de predare-preluare.

Fiecare delegat va efectua întreținerea, reparațiile curente și accidentale, precum și cele capitale care se impun la bunurile din patrimoniul public menționate în procesul-verbal de predare-primire.

Fiecare delegat va propune, dacă este cazul scoaterea din funcțiune a mijloacelor fixe aparținând patrimoniului concesionat în baza legislației în vigoare și vor înlocui aceste mijloace pentru asigurarea bunei funcționări a activităților din cadrul serviciului de salubritate.

Delegatul va efectua întreținerea, reparațiile curente și accidentale, precum și cele capitale care se impun la bunurile din patrimoniul public menționate în procesul-verbal de predare-primire, precum și la bunurile rezultate din investițiile realizate de delegat.

Sediul materiei pentru regimul bunurilor proprietate publică a unităților administrativ-teritoriale, aferente sistemelor de utilități publice cât și pentru regimul bunurilor realizate de operatori în conformitate cu programele de investiții impuse prin contractul de delegare a gestiunii îl constituie art. 25 din Legea nr. 51/2006, republicată, cu modificările și completările ulterioare.

Bunurile proprietate publică din componența sistemelor de utilități publice sunt supuse inventarierii anuale și se evidențiază distinct, extracontabil, în patrimoniul operatorilor, indiferent de modalitatea de gestiune a serviciului sau de organizarea, forma de proprietate, natura capitalului ori țara de origine a operatorilor.

Fiecare delegat va transmite anual situația patrimoniului, la data de 31 decembrie menționând și modificările privind acest patrimoniu pentru a fi înscrise în contabilitatea Județului Vâlcea.

Bunurile proprietate publică a unităților administrativ-teritoriale, aferente sistemelor de utilități publice, nu pot fi aduse ca aport la capitalul social al societăților reglementate de Legea nr. 31/1990, republicată, cu modificările și completările ulterioare, înființate de autoritățile administrației publice locale sau ca participare la constituirea unor societăți reglementate de Legea nr. 31/1990, republicată, cu modificările și completările ulterioare, cu capital mixt și nu pot constitui garanții pentru creditele bancare contractate de autoritățile administrației publice locale sau de operatori, fiind inalienabile, imprescriptibile și insesizabile.

Bunurile realizate de operatori în conformitate cu programele de investiții impuse prin contractul de delegare a gestiunii constituie bunuri de retur care revin de drept, la expirarea contractului, gratuit și libere de orice sarcini, unităților administrativ-teritoriale și sunt integrate domeniului public al acestora.

La încetarea fiecărui contract de delegare, după amortizare, bunurile de retur vor fi restituite Județului Vâlcea în mod gratuit și libere de orice sarcină în conformitate cu prevederile Art. 25 alin (5) din Legea 51/2006 precum și Ordinul ANRSC 98/2025

13. ASPECTE REFERITOARE LA MEDIU

Pentru a asigura protejarea mediului și a sănătății populației, se recomandă includerea unor cerințe de selecție în documentația de atribuire pentru delegarea activității de colectare, transfer și sortare care să conducă la reducerea pe cât posibil a cauzelor poluării factorilor de mediu ca urmare a prestării serviciilor de salubritate, printre care:

- dotarea cu utilaje performante - în acest sens, viitorul operator de salubritate va trebui să facă dovada deținerii unui număr suficient de mașini și utilaje performante, cu care va putea realiza servicii de salubritate de calitate ridicată.
- certificarea ISO 9001 (Sistemul de Management al Calității) și ISO 14001 (Sistemul de Management al Mediului) - în acest sens, prin documentația de atribuire se poate solicita operatorului de salubritate documente care să ateste certificarea ISO 9001 și ISO 14001, ceea ce va asigura o garanție a calității serviciilor oferite și a protecției mediului.

Se urmărește asigurarea unui sistem de colectare, transport, transfer, sortare, tratare mecano-biologică al deșeurilor menajere și similare cu impact minim asupra factorilor de mediu, prin:

- asigurarea colectării separate a deșeurilor din toate localitățile județului;
- asigurarea de mijloace de transport corespunzătoare, etanșe, acoperite, cu rate reduse de emisie a poluanților; reducerea emisiilor de poluanți din gazele de eșapament ale vehiculelor de transport se va realiza prin achiziționarea de camioane moderne, cu catalizator;
- dotarea cu utilaje noi și performante impusă de criteriile de selecție a ofertelor pentru asigurarea serviciului de colectare și transport a deșeurilor (autogunoiere compactoare) va duce la realizarea unui nivel scăzut de poluare a întregului județ; astfel, viitorii operatori de salubritate vor trebui să facă dovada deținerii unui număr suficient de autogunoiere performante, cu care vor putea realiza servicii de salubritate de calitate ridicată; în plus, operatorii vor trebui să asigure întreținerea echipamentelor în stare bună de funcționare pe întreaga durată a contractelor, astfel încât să nu existe scurgeri de fluide;
- îmbunătățirea calității factorilor de mediu prin utilizarea unei infrastructuri noi și prietenoase cu mediul; și datorită măsurilor de protecție a atmosferei luate (tipuri de autovehicule, tipul de containere – etanșe și prevăzute cu capac și utilizarea de motoare cu catalizator), emisiile surselor de poluanți din zona de impact a activităților de colectare și transport al deșeurilor trebuie să se încadreze în valorile limită stipulate în Legea nr. 104/2011 privind calitatea aerului înconjurător, cu modificările și completările ulterioare; activitățile de colectare și transport al deșeurilor nu trebuie să faciliteze înmulțirea și diseminarea agenților patogeni și a vectorilor acestora;
- efectele benefice majore se vor manifesta prin reducerea emisiilor de gaze cu efect de seră, ca urmare a eliminării depozitării neconforme a deșeurilor și prin efecte colaterale induse de reducerea consumului de resurse, obținută prin recuperarea și reciclarea unor materiale;
- obținerea unor produse reciclabile din biodeseurile colectate separat;
- reducerea cantitatilor depozitate;
- criteriile de selecție vor favoriza ofertanții care dețin certificarea sistemului de management al calității conform ISO 9001 și a sistemului de management al mediului conform ISO 14001, ceea ce se va traduce printr-o garanție a calității serviciilor și a protecției mediului.

Pe toată perioada derulării contractului de delegare a gestiunii, operatori vor implementa condiționările ce se stabilesc prin acte normative emise de autoritățile de mediu competente, respectând programe de conformare la cerințele de mediu.

14. ASPECTE SOCIALE

Desfășurarea serviciului de salubritate în condițiile descrise în studiul de oportunitate (creșterea nivelului calitativ) va contribui la îmbunătățirea semnificativă a aspectului urbanistic și peisagistic precum și implicit a sănătății populației.

Prin creșterea nivelului calitativ al serviciilor de salubritate, populația județului Vâlcea va beneficia de o îmbunătățire a calității mediului și implicit a sănătății populației. De asemenea, organizarea unui serviciu de salubritate centralizat va conduce la creșterea gradului de satisfacție a populației cu privire la prestarea acestui serviciu.

În vederea delegării serviciului, operatorul trebuie să dețină certificate privind sănătatea și siguranța în muncă, pentru o reducere a riscurilor sociale privitoare la derularea contractului.

Delegarea serviciilor de colectare, transport, transfer și sortare a deșeurilor trebuie să ia considerare următoarele aspecte sociale:

- din tot ciclul managementului integrat al deșeurilor, activitatea de colectare este percepută direct de către populație și legată cel mai strâns de nivelul taxei/tarifului plătite pentru serviciul de salubritate;
- este importantă aplicarea principiului coeziunii sociale, transpus prin utilizarea unui tarif unic pe tonă de deșeuri; acest tarif unic pe tonă este transpus în valoarea taxei/tarifului pe persoană/lună prin utilizarea indicelui de generare, acest lucru asigurând suportabilitatea populației;
- este necesar ca la nivelul populației să se desfășoare un amplu proces de conștientizare privind colectarea separată;
- conduce la o îmbunătățire a condițiilor de viață prin realizarea unui mediu mai curat.

Taxa de salubritate, din care, în conformitate cu opțiunea recomandată, o componentă va acoperi activitățile de colectare, transport și tratare a deșeurilor, respectă prevederile legale privind suportabilitatea tarifelor.

Asociația de Dezvoltare Intercomunitară și unitățile administrativ-teritoriale din aria de delegare vor monitoriza în mod direct constituirea taxelor/tarifelor și justificarea modificărilor acestora, în vederea protecției utilizatorilor privind creșterile nejustificate ale taxelor/tarifelor de salubritate.

În plus, prin implementarea tuturor obiectivelor sistemului de salubritate vor fi create noi locuri de muncă pentru populația județului Vâlcea.

15. CONDIȚII CONTRACTUALE

Legea nr. 51/2006 – art. 29 alin. 7) – definește contractul de delegare astfel: „*Contractul de delegare a gestiunii este un contract încheiat în formă scrisă, prin care unitățile administrativ-teritoriale, individual sau în asociere, după caz, în calitate de delegatar, atribuie, prin una dintre modalitățile prevăzute de lege, pe o perioadă determinată, unui operator, în calitate de delegat, care acționează pe riscul și răspunderea sa, dreptul și obligația de a furniza/presta integral un serviciu de utilități publice ori, după caz, numai unele activități specifice acestuia, inclusiv dreptul și obligația de a administra și de a exploata infrastructura tehnico-edilitară aferentă serviciului/activității furnizate/prestate, în schimbul unei redevențe, după caz.*”

Conform definiției legale și a denumirii utilizate de Legea nr. 51/2006 toate contractele prin care unitățile administrativ-teritoriale acordă operatorilor dreptul de a presta activități de salubritate pe teritoriul lor constituie contracte de delegare a gestiunii, iar denumirea lor conform normelor legale trebuie să fie aceea de „contracte de delegare a gestiunii”, denumire preluată de altfel și în legea nr. 101/2006. Motivul îl reprezintă faptul că în ceea ce privește fondul, conținutul acestor contracte, normele aplicabile sunt cele din legislația serviciilor publice (legea nr. 51/2006 ca lege generală și legea nr. 101/2006 ca lege specială).

În ceea ce privește conținutul contractelor de delegare a gestiunii, conform art. 29 alin. 11) din Legea nr. 51/2006, toate contractele de delegare a gestiunii, indiferent de activitățile delegate, **trebuie să cuprindă următoarele clauze obligatorii:**

a) denumirea părților contractante

- unitatea administrativ-teritorială sau unitățile administrativ-teritoriale care delegă împreună gestiunea unor activități componente ale serviciului de salubritate poartă denumirea, conform legii, de „delegatar”;
- operatorul căruia i se delegă gestiunea este denumit, conform legii, „delegat”;
- chiar în situația în care acest contract este încheiat de o ADI calitatea de delegatar o au în continuare împreună UAT membre ale acelei ADI care sunt părți la contract; ADI este doar un mandatar al acestora, care acționează în numele și pe seama delegatarului.

b) obiectul contractului

Nu pot face obiectul contractului acele activități a căror infrastructură nu este exploatată de către operatorul căruia i s-ar delega gestiunea activității prin includerea ei în obiectul contractului. Astfel, de exemplu, atunci când un operator nu exploatează nici un depozit de deșeuri, activitatea de depozitare nu poate face obiectul contractului de delegare ce i se atribuie. Faptul că acel operator transportă deșeurile la depozitul exploatat de alt operator nu îl transformă în prestator al activității de depozitare.

c) durata contractului

Pentru contractul: „ Delegarea gestiunii unor activități componente ale serviciului de salubritate (colectare, transport, transfer si operare CAV-uri) prin concesiune al unităților administrativ teritoriale membre ale Asociației de Dezvoltare Intercomunitara ADISSL Vâlcea”

În cazul acestui contract se propune o durata de 8 ani (96 luni).

Pentru contractul: „ Delegare prin concesiune a serviciului de operare a Centrului de Management Integrat al Deșeurilor Roești, a Stațiilor de sortare Râureni si Brezoi, Stație de compostare Râureni activități componente ale serviciului de salubritate al unităților administrativ teritoriale membre ale Asociației de Dezvoltare Intercomunitara ADISSL Vâlcea”

În cazul acestui contract se propune o durată de 8 ani (96 luni).

- d) aria teritorială pe care vor fi prestate serviciile;
- e) drepturile și obligațiile părților contractante;
- f) modul de repartizare a riscurilor între părți;
- g) natura oricăror drepturi exclusive sau speciale acordate delegatului;
- h) sarcinile și responsabilitățile părților cu privire la investiții/programele de investiții;
- i) indicatorii de performanță privind calitatea și cantitatea serviciului și modul de monitorizare și evaluare a îndeplinirii acestora;
- j) prețurile/tarifele pe care delegatul are dreptul să le practice la data începerii furnizării/prestării serviciului, precum și regulile, principiile și/sau formulele de ajustare și modificare a acestora;
- k) compensația pentru obligațiile de serviciu public în sarcina delegatului, dacă este cazul, cu indicarea parametrilor de calcul, control și revizuire a compensației, precum și modalitățile de evitare și recuperare a oricărei supracompensații;
- l) modul de facturare a contravalorii serviciilor furnizate/prestate;
- m) nivelul redevenței sau al altor obligații, după caz;
- n) garanția de bună execuție a contractului, cu indicarea valorii, modului de constituire și de executare a acesteia;
- o) răspunderea contractuală;
- p) forța majoră;
- q) condițiile de revizuire a clauzelor contractuale;
- r) condițiile de restituire sau repartiție, după caz, a bunurilor, la încetarea din orice cauză a contractului de delegare a gestiunii, inclusiv a bunurilor rezultate din investițiile realizate;
- s) menținerea echilibrului contractual;
- t) cazurile de încetare și condițiile de reziliere a contractului de delegare a gestiunii;
- u) forța de muncă;
- v) alte clauze convenite de părți, după caz..

De asemenea, potrivit art. 29 alin. (10) din Legea serviciilor comunitare de utilități publice nr. 51/2006, contractul de delegare a gestiunii va fi însoțit în mod obligatoriu de următoarele anexe:

- a) caietul de sarcini privind furnizarea/prestarea serviciului;
- b) regulamentul serviciului;
- c) inventarul bunurilor mobile și imobile, proprietate publică sau privată a unităților administrativ-teritoriale aferente serviciului;
- d) indicatori tehnici corelați cu țintele/obiectivele asumate la nivel național.

16. VALOAREA ESTIMATĂ A CONTRACTULUI

Potrivit art. 12, alin. 2 din Legea 100/2016 privind concesiunile de lucrări și concesiunile de servicii "valoarea unei concesiuni de lucrări sau a unei concesiuni de servicii se estimează de către entitatea contractantă înainte de inițierea procedurii de atribuire și este valabilă la momentul inițierii procedurii de atribuire prin transmiterea spre publicare a anunțului de concesiune sau a anunțului de intenție în cazul concesiunii de servicii sociale ori alte servicii specifice, prevăzute în anexa nr. 3."

Totodată, potrivit art. 12 alin. (1) din Legea nr. 100/2016, cu modificările și completările ulterioare, valoarea unei concesiuni de servicii este cifra totală de afaceri a concesionarului generată pe durata contractului, fără TVA, în schimbul serviciilor care fac obiectul concesiunii, precum și pentru bunurile accesorii acestor servicii.

Pe baza informațiilor prezentate în secțiunile anterioare și ținând cont de principiile de mai sus, a fost determinată valoarea estimată a contractului de delegare, după cum urmează:

Având în vedere prevederea de la art. 12 alin. (1) din Legea nr. 100/2016, cu modificările și completările ulterioare, în valoarea estimată a contractului au fost incluse cheltuielile cu tratarea deșeurilor menajere și similare, cheltuielile cu depozitarea cantităților de deșeuri reziduale și reziduuri destinate a fi eliminate prin depozitare, precum și cheltuielile cu contribuția pentru economia circulară aferentă deșeurilor acceptate la depozit.

Acest lucru este justificat de prevederile art. 41 alin. 5 din Legea nr. 101/2006, cu modificările și completările ulterioare, potrivit cărora "În modalitatea de plată a contravalorii serviciului prin tarif nu se calculează și nu se aprobă tarife distincte de gestionare a fracțiunilor de deșeuri municipale colectate separat pentru utilizatori, operatorii având obligația de a evidenția separat în factura emisă utilizatorilor casnici, alături de tarifele activităților componente, inclusiv valoarea reducerii facturii pentru utilizatorii casnici care colectează separat deșeurile".

De asemenea, potrivit prevederilor art. 39 alin. 1 din Ordinul ANRSC nr. 640/2022, "În modalitatea de plată prin tarif, raporturile contractuale dintre operatorii care desfășoară activități de salubritate pe fluxul deșeurilor municipale se stabilesc pe baza contractelor comerciale, încheiate la tarifele aprobate de autoritățile deliberative ale unității/subdiviziunii administrativ-teritoriale sau, după caz, de către adunarea generală a asociației de dezvoltare intercomunitară".

Astfel, având în vedere că modalitatea de plată a serviciilor de salubritate este TARIF, cifra de afaceri a operatorului va include și veniturile din încasarea cheltuielilor cu tratarea deșeurilor menajere și similare,

cheltuielile cu depozitarea cantităților de deșeuri reziduale și reziduuri destinate a fi eliminate prin depozitare, precum și cheltuielile cu contribuția pentru economia circulară aferentă deșeurilor acceptate la depozit.

La calculul veniturilor din încasarea cheltuielilor cu tratarea deșeurilor menajere și similare și a cheltuielilor cu depozitarea cantităților de deșeuri reziduale și reziduuri destinate a fi eliminate prin depozitare s-au utilizat următoarele tarife aprobate.

Tarif de salubritate	Valoare tarif (lei/tonă)
Tarif pentru activitatea de sortarea deșeurilor de hartie, carton, metal, plastic și sticla colectate separat, numai tariful pentru sortare sortarea deșeurilor de hartie, carton, metal, plastic și sticla colectate separat – Tsortare	893.01
Tarif pentru activitatea de tratarea aeroba a biodeșeurilor colectate separat în instalații de compostare, numai tariful de digestie aeroba Tcom	190.00
Tarif pentru tratarea mecano-biologica a deșeurilor reziduale în instalațiile integrate de tratare, numai tariful de tratare mecano-biologica – Ttmb	273.50
Tarif pentru tratarea mecano-biologică a deșeurilor reziduale în instalațiile integrate de tratare, numai tariful de tratare mecano-biologică – Ttmb Operator	350.00
Tarif pentru eliminarea, prin depozitare, a deșeurilor reziduale și reziduurilor, numai tariful de depozitare – T depozitare	294.39

Tabel 16-1 Tarifele activitatilor de tratare si depozitare in CMID Roesti

Nota: tarifele prezentate au fost calculate pe baza tarifelor din contractul de delegare aflat in vigoare actualizate cu rata inflatiei pentru perioada Aprilie 2024-Octombrie 2025.

Ofertantul câștigător va fi înștiințat cu privire la valoarea tarifelor de tratare a deșeurilor menajere și similare și a tarifului de depozitare a deșeurilor reziduale și a reziduurilor destinate a fi eliminate prin depozitare, valabile la data semnării contractului de delegare a gestiunii activității de colectare separată și transport separat al deșeurilor municipale.

- a) *Tariful de facturare pentru activitatea de sortarea deșeurilor de hârtie, carton, metal, plastic și sticlă colectate separat din deșeurile municipale în stații de sortare, inclusiv transportul reziduurilor rezultate din sortare la depozitele de deșeuri și/sau la instalațiile de valorificare energetică*

Potrivit prevederilor din Contractul de delegare a gestiunii prin concesiune a activității de sortare a deșeurilor de hârtie, carton, metal, plastic și sticlă colectate separat în Județul Valcea, inclusiv transportul reziduurilor rezultate din sortare la depozitele de deșeuri și/sau la instalațiile de valorificare energetică, încheiat între ADI și Operatorul CMID Roesti, facturarea serviciilor prestate se va efectua la tariful de facturare aprobat, calculat prin luarea în considerare a veniturilor realizate de Delegat din vânzarea și/sau valorificarea deșeurilor, stabilit conform prevederilor legale. Potrivit prevederilor din contractul menționat, în primul an contractual, calculul cuantumului reducerii tarifului activității corespunzător cheltuielilor totale de operare (prevăzut în fișa de fundamentare a tarifului) în vederea determinării tarifului de facturare, se va realiza după primele 6 luni de la data de începere a contractului (data la care se finalizează Perioada de mobilizare).

Având în vedere că la data elaborării prezentului studiu, tariful de facturare pentru activitatea de sortarea deșeurilor de hârtie, carton, metal, plastic și sticlă colectate separat din deșeurile municipale în stații de sortare, calculat conform prevederilor Contractul de delegare a gestiunii prin concesiune a activității de sortare a deșeurilor de hârtie, carton, metal, plastic și sticlă colectate separat, inclusiv transportul reziduurilor rezultate din sortare la depozitele de deșeuri și/sau la instalațiile de valorificare energetică, nu era disponibil, valoarea

maximă estimată a activității de colectare separată și transport separat al deșeurilor municipale s-a calculat pe baza tarifului pentru activitatea de sortarea deșeurilor de hârtie, carton, metal, plastic și sticlă colectate separat, prevăzut în fișa de fundamentare a tarifului,. Astfel, la fundamentarea cheltuielilor de sortare a deșeurilor de hârtie, metal, plastic și sticlă din deșeurile municipale, toți ofertanții vor utiliza valoarea tarifului de sortarea deșeurilor de hârtie, carton, metal, plastic și sticlă colectate separat din deșeurile municipale în stații de sortare prezentata in documentatie.

Ofertantul câștigător va fi înștiințat la data semnării contractului cu privire la valoarea *tarifului de facturare*, calculat și aprobat de către ADI Valcea.

Tarif de salubritate/Cheltuială	UM	Cantitate	Tarif	Valoare totală
		(tone/an)	(lei/tonă)	(lei/an)
T1 = Tarif pentru colectarea separată și transportul separat al deșeurilor de hârtie, metal, plastic și sticlă din deșeurile municipale – Tcs reciclabile	<i>lei/tona</i>	9,894.56	932.32	9,224,852.26
Cheltuieli cu transferul deșeurilor municipale în stații de transfer, inclusiv transportul separat al deșeurilor reziduale la depozitele de deșeuri nepericuloase și/sau la instalațiile integrate de tratare	<i>lei/tona</i>		150.60	-
Cheltuieli cu sortarea deșeurilor de hârtie, metal, plastic și sticlă din deșeurile municipale	<i>lei/tona</i>	9,894.56	893.01	8,835,968.02
Cheltuieli cu depozitarea reziduurilor rezultate din procesul de sortare	<i>lei/tona</i>	2,473.64	294.39	728,217.82
Contribuția pentru economia circulara aferentă reziduurilor rezultate din procesul de sortare	<i>lei/tona</i>	2,473.64	160.00	395,782.39
T2 = Tarif pentru colectarea separată și transportul separat al deșeurilor reziduale, inclusiv a reziduurilor menajere și similare și al altor deșeuri colectate separat decât cele de hârtie, metal, plastic și sticlă – Tcs reziduale	<i>lei/tona</i>	51,479.11	587.60	30,248,908.01
Cheltuieli cu transferul deșeurilor municipale în stații de transfer, inclusiv transportul separat al deșeurilor reziduale la depozitele de deșeuri nepericuloase și/sau la instalațiile integrate de tratare	<i>lei/tona</i>	42,778.28	150.60	6,442,329.58
Cheltuieli cu tratarea mecano-biologica a deșeurilor reziduale in TMB Roesti	<i>lei/tona</i>	34,070.00	273.50	9,318,010.87
Cheltuieli cu tratarea mecano-biologica a deșeurilor reziduale in TMB Autorizat	<i>lei/tona</i>	17,409.11	350.00	6,093,189.65
Cheltuieli cu depozitarea reziduurilor și deșeurilor tratate rezultate din procesul de tratare mecano-biologică	<i>lei/tona</i>	23,680.39	294.39	6,971,298.91
Contribuția pentru economia circulara aferentă reziduurilor și deșeurilor tratate rezultate din procesul de tratare mecano-biologică	<i>lei/tona</i>	23,680.39	160.00	3,788,862.74
T3 = Tarif pentru colectarea separată și transportul separat al biodeșeurilor din deșeurile municipale – Tcs biodeșeuri	<i>lei/tona</i>	14,482.60	546.39	7,913,101.22
Cheltuieli cu transferul deșeurilor municipale în stații de transfer, inclusiv transportul separat al deșeurilor reziduale la depozitele de deșeuri nepericuloase și/sau la instalațiile integrate de tratare	<i>lei/tona</i>		150.60	-
Cheltuieli cu tratarea aeroba a biodeșeurilor	<i>lei/tona</i>	14,482.60	190.00	2,751,694.33

Tarif de salubritate/Cheltuielă	UM	Cantitate	Tarif	Valoare totală
		(tone/an)	(lei/tonă)	(lei/an)
Cheltuieli cu depozitarea reziduurilor rezultate din procesul de tratare aeroba a biodeșeurilor	lei/tona	1,448.26	294.39	426,355.04
Contribuția pentru economia circulară aferentă reziduurilor rezultate din procesul de tratare anaeroba a biodeșeurilor	lei/tona	1,448.26	160.00	231,721.63
TOTAL VALOARE ESTIMATĂ ACTIVITATEA DE COLECTARE SEPARATĂ ȘI TRANSPORT SEPARAT AL DEȘEURILOR MUNICIPALE	LEI/AN			93,370,292.46

Tabel 16-2

Tarif de salubritate/Cheltuielă	UM	Volum/Cantitate anuală	Tarif (lei/UM)	Valoare totală (lei/an)
T4 = Tarif pentru gestionarea deșeurilor provenite din locuințe, generate de activități de reamenajare și reabilitare interioară și/sau exterioară a acestora, la solicitarea utilizatorilor casnici	mc	409.76	569.30	233,272.42
Contribuția pentru economia circulară	tona	184.39	160.00	29,502.48
Cheltuieli cu depozitarea reziduurilor rezultate	tona	184.39	294.39	54,282.94
T5 = Tarif pentru gestionarea deșeurilor voluminoase, inclusiv saltelele și mobila, colectate la solicitarea utilizatorilor	mc	85.37	350.00	29,878.03
Contribuția pentru economia circulară	tone	12.80	160.00	2,048.78
Cheltuieli cu depozitarea reziduurilor rezultate	tone	12.80	294.39	3,769.64
T6 = Tarif pentru gestionarea deșeurilor abandonate provenite de la lucrări de construcții	mc	315.19	569.30	179,434.19
Contribuția pentru economia circulară	tona	141.83	160.00	22,693.44
Cheltuieli cu depozitarea reziduurilor rezultate	tona			
T7 = Tarif pentru gestionarea deșeurilor municipale abandonate	tonă	2,151.89	705.11	1,517,332.49
Cheltuieli cu depozitarea reziduurilor rezultate	tona			
Contribuția pentru economia circulară	tonă	989.87	160.00	158,379.40
TOTAL VALOARE ESTIMATĂ SERVICIULUI CONEXE SERVICIULUI DE SALUBRITATE	LEI/AN			2,230,593.80

Tabel 16-3

Tarif de salubritate/Cheltuielă	UM	Cantitate	Tarif	Valoare totală
		(tone/an)	(lei/tonă)	(lei/an)
T8 = T cav, Tarif pentru operarea centrelor de colectare prin aport voluntar a deșeurilor de la persoanele fizice	[tone]	3,355.69	352.79	1,183,866.92
Cheltuieli cu transferul deșeurilor municipale , inclusiv transportul separat al deșeurilor reziduale la depozit ecologic depozitele de deșeuri nepericuloase și/sau la instalațiile integrate de tratare	[tone]	3,355.69	150.60	505,359.95
Cheltuieli cu sortarea deșeurilor de hârtie, metal, plastic și sticlă din deșeurile municipale	[tone]	300	893.01	267,903.82
Cheltuieli cu depozitarea reziduurilor rezultate din procesul de sortare	[tone]	75	294.39	22,079.34
Contribuția pentru economia circulară aferentă reziduurilor rezultate din procesul de sortare	[tone]	75	160	12,000.00
Cheltuieli cu tratarea deșeurilor nepericuloase	[tone]	45	273.50	12,307.32
Cheltuieli cu tratarea deșeurilor periculoase	[tone]	66	1800	118,800.00
Cheltuieli cu tratarea deșeurilor nepericuloase DCD	[tone]	2,316.69	100	231,668.50
Cheltuieli cu depozitarea reziduurilor	[tone]	695.01	294.39	204,603.50
Contribuția pentru economia circulară aferentă reziduurilor rezultate din procesul de tratare	[tone]	695.01	160	111,200.88
Cheltuieli cu tratarea DEE	[tone]	75	1500	112,500.00
Cheltuieli cu tratarea deșeurilor biodegradabile	[tone]	75	190.00	14,250.00
Cheltuieli cu depozitarea reziduurilor rezultate din procesul de sortare	[tone]	7.5	294.39	2,207.93
Contribuția pentru economia circulară aferentă reziduurilor rezultate din procesul de tratare	[tone]	7.5	160	1,200.00
Cheltuieli cu tratarea textilelor	[tone]	387	250	96,750.00
Cheltuieli cu depozitarea reziduurilor	[tone]	193.5	294.39	56,964.70
Contribuția pentru economia circulară aferentă reziduurilor rezultate din procesul de tratare	[tone]	193.5	160	30,960.00
Cheltuieli cu tratarea deșeurilor voluminoase	[tone]	91	200	18,200.00
Cheltuieli cu depozitarea reziduurilor	[tone]	45.5	294.39	13,394.80
Contribuția pentru economia circulară aferentă reziduurilor rezultate din procesul de tratare	[tone]	45.5	160	7,280.00
TOTAL VALOARE ESTIMATĂ SERVICII CONEXE SERVICIULUI DE SALUBRIZARE				3,023,497.67

Tabel 16-4

Anexa 2 Lista centrelor de colectare cu aport voluntar

Zona 1 – Contract de finanțare nr. C311A0122000564/09.06.2023

CAV Berislăvești: Deservind localitățile:

- Berislăvești, Brezoi, Călimănești, Boișoara, Bujoreni, Căineni, Dăești, Malaia, Muereasca, Perišani, Racovița, Runcu, Sălătrucel, Titești, Voineasa.

CAV Vaideeni: Deservind localitățile :

- Vaideeni, Alunu, Costești, Horezu, Berbești, Mateești, Pietrari, Sinești, Slătioara, Stroești, Tomșani.

CAV Frâncești Deservind localitățile:

- Frâncești, Băile Govora, Băile Olănești, Bărbătești, Bunești, Măldărești, Ocele Mari, Horezu, Păușești Măglași, Păușești, Pietrari, Stoenești, Vlădești.

Zona 2 – Contract de finanțare nr. C311A0122000565/09.06.2023, pentru execuția a 5 CAV-uri

CAV Cernișoara: Cernișoara, Copăceni, Lădești, Lăpușata, Roșiile.

CAV Popești: Popești, Mihăești, Oteșani.

CAV Pesceana: Pesceana, Roești, Scundu, Șirineasa.

CAV Drăgoești: Drăgoești, Băbeni, Ionești, Olanu, Orlești.

CAV Stoilești: Stoilești, Budești, Dănicei, Galicea, Golești, Milcoiu, Nicolae Bălcescu.

Zona 3 – Contract de finanțare nr. C311A0122000566/09.06.2023

CAV Gușoeni: Gușoeni, Crețeni, Măciuca, Mădulari, Valea Mare.

CAV Glăvile: Glăvile, Amărăști, Mitrofani, Stănești.

CAV Laloșu: Laloșu, Lungești, Șușani.

CAV Tetoiu: Tetoiu, Fârtătești, Ghioroiu, Grădiștea, Lăcusteni, Livezi, Zătreni.

CAV Bălcești: Bălcești, Diculești, Făurești, Valea Mare.

CAV Râmnicu Vâlcea: Râmnicu Vâlcea. - Finalizat

CAV Brezoi: Brezoi.

La nivelul Județului Vâlcea, se vor realiza **15 CAV-uri**

Lista de investiții în sarcina operatorului, de natura bunurilor de retur

Fracția/categoria de deșeuri	Denumire echipament/investiție	Tip echipament/Cerințe	Număr	
Deșeuri reziduale și biodeșeuri	Autospeciale compactoare pentru colectarea și transportul deșeurilor reziduale și biodeșeurilor, echipate cu sistem de supraveghere video și sistem GPS	Un număr suficient de autospeciale, cu norma minimă de poluare EURO 6, care să acopere necesitățile de colectare, având în vedere cantitățile estimate, recipientele în operare și frecvența de colectare cerută. Autospecialele trebuie să aibă sisteme de prindere adecvate pentru recipientele de colectare în operare.	29.00	
		Minimum o autospecială de capacitate mică de colectare pentru zonele greu accesibile.	1	
	Autospecială dotată cu sistem de spălare a recipientelor de colectare deșeuri reziduale și biodeșeuri.		1	
	Recipiente noi, neutilizate, pentru colectarea deșeurilor reziduale din punctele de colectare (PC)	Containere de tip 1.1 mc, pentru PC , zona urbană		54
		Pubele negre de litri, pentru PC de tip		
		Containere de tip de mc, pentru PC de tip , zona rurală		
		Pubele negre de litri, pentru PC de tip , zona rurală		
	Recipiente noi, neutilizate, pentru colectarea deșeurilor reziduale din "poartă în poartă", pentru utilizatorii casnici din casele/gospodăriile individuale	Pubele negre de 80 litri, zona urbană		30759
		Pubele negre de 80 litri, zona rurală		77381
	Recipiente noi, neutilizate, pentru colectarea biodeșeurilor din punctele de colectare (PC)	Containere de tip de mc, pentru PC de tip , zona urbană		
		Pubele maro de litri, pentru PC de tip , zona urbană		
		Containere de tip de mc, pentru PC de tip , zona rurală		
Pubele maro de litri, pentru PC de tip , zona rurală				
Recipiente noi, neutilizate, pentru colectarea biodeșeurilor din "poartă în poartă", pentru utilizatorii casnici din casele/gospodăriile individuale	Pubele maro de 80 litri, zona urbană		30759	
	Pubele maro de litri, zona rurală			
Deșeuri de hârtie, metal, plastic și sticlă	Autospeciale pentru colectarea separată și transportul deșeurilor reciclabile de hârtie, metal, plastic și sticlă, echipate cu sistem de supraveghere video și sistem GPS	Un număr suficient de autospeciale, cu norma minimă de poluare EURO 6, care să acopere necesitățile de colectare, având în vedere cantitățile estimate, recipientele în operare și frecvența de colectare cerută. Autospecialele trebuie să aibă sisteme de prindere adecvate pentru recipientele de colectare în operare.	11.00	
	Autospeciale pentru colectarea separată și transportul deșeurilor reciclabile de hârtie, metal, plastic și sticlă, echipate cu sistem de ridicare pentru containere de tip igloo si supraveghere video și sistem GPS	Un număr suficient de autospeciale, cu norma minimă de poluare EURO 6, care să acopere necesitățile de colectare, având în vedere cantitățile estimate, recipientele în operare și frecvența de colectare cerută. Autospecialele trebuie să	1.00	

		aibă sisteme de prindere adecvate pentru recipientele de colectare în operare.	
Recipiente noi, neutilizate, pentru colectarea fracției de hârtie/carton din punctele de colectare (PC)		Containere de tip Albastru H+C de 1.1 mc, pentru PC , zona urbană	
		Pubele albastre de litri, pentru PC de tip , zona urbană	
		Containere de tip de mc, pentru PC de tip , zona rurală	
		Pubele albastre de litri, pentru PC de tip , zona rurală	
Recipiente noi, neutilizate, pentru colectarea fracției de plastic/metal din punctele de colectare (PC)		Containere de tip Galben P+M de 1.1 mc, pentru PC , zona urbană	
		Pubele galbene de litri, pentru PC de tip , zona urbană	
		Containere de tip de mc, pentru PC de tip , zona rurală	
		Pubele galbene de litri, pentru PC de tip , zona rurală	
Recipiente noi, neutilizate, pentru colectarea sticlei din punctele de colectare (PC)		Containere de tip Verzi S de 1.1 mc, pentru PC , zona urbană	
		Pubele verzi de litri, pentru PC de tip , zona urbană	
		Containere de tip de mc, pentru PC de tip , zona rurală	
		Pubele verzi de litri, pentru PC de tip , zona rurală	
Sacii adecvați pentru colectarea deșeurilor de hârtie/carton, pentru utilizatorii casnici din casele/gospodăriile individuale		Sacii de 120 litri, pentru utilizatorii casnici din zona urbană	799734 buc/an
		Sacii de 120 litri, pentru utilizatorii casnici din zona rurală	1005953 buc/an
Sacii adecvați pentru colectarea deșeurilor de plastic/metal, pentru utilizatorii casnici din casele/gospodăriile individuale		Sacii de 120 litri, pentru utilizatorii casnici din zona urbană	799734 buc/an
		Sacii de 120 litri, pentru utilizatorii casnici din zona rurală	1005953 buc/an
Sacii adecvați pentru colectarea deșeurilor de sticlă, pentru utilizatorii casnici din casele/gospodăriile individuale		Sacii de 120 litri, pentru utilizatorii casnici din zona urbană	399867 buc/an
		Sacii de 120 litri, pentru utilizatorii casnici din zona rurală	1005953 buc/an
Deșeuri textile	Autospeciale pentru colectarea separată și transportul deșeurilor textile, echipate cu sistem de supraveghere video și sistem GPS	Un număr suficient de autospeciale, cu norma minimă de poluare EURO 6, care să acopere necesitățile de colectare, având în vedere cantitățile estimate, recipientele în operare și frecvența de colectare cerută. Autospecialele trebuie să aibă sisteme de prindere adecvate pentru recipientele de colectare în operare.	1
		Containere de tip de mc, pentru PC de tip , zona urbană	
	Recipiente personalizate pentru colectarea deșeurilor textile din punctele de colectare (PC)	Pubele de litri, pentru PC de tip , zona urbană	
		Containere de tip de mc, pentru PC de tip , zona rurală	

		Pubele de litri, pentru PC de tip, zona rurală	
	Recipiente personalizate pentru colectarea deșeurilor textile din locurile/spațiile special amenajate	Containere de tip de mc, zona urbană	
		Containere de tip de mc, zona urbană	
	Saci adecvați pentru colectarea deșeurilor textile, pentru utilizatorii casnici din casele/gospodăriile individuale	Saci de litri, pentru utilizatorii casnici din zona urbană	... buc/an
		Saci de litri, pentru utilizatorii casnici din zona rurală	... buc/an
Deșeuri periculoase menajere	Autospecială pentru colectarea separată și transportul deșeurilor periculoase.	Autovehicul special destinat transportului deșeurilor periculoase, marcat cu inscripția "Transport deșeuri periculoase" și etichete de avertizare privind caracterul periculos al deșeurilor pe care le transportă, care să acopere necesitățile de colectare, având în vedere cantitățile estimate și frecvența de colectare cerută.	1
Deșeuri voluminoase	Autospecială pentru colectarea separată și transportul deșeurilor voluminoase, inclusiv a deșeurilor voluminoase abandonate.	Autospecială pentru colectarea separată și transportul deșeurilor voluminoase, care să acopere necesitățile de colectare, având în vedere cantitățile estimate și frecvența de colectare cerută, precum și solicitările utilizatorilor.	2
Deșeuri din construcții provenite din locuințe	Autospecială pentru colectarea separată și transportul deșeurilor din construcții provenite din locuințe, inclusiv a deșeurilor din construcții abandonate.	Autospeciala trebuie să aibă o capacitate suficientă pentru colectarea cantităților de deșeuri provenite din locuințe, care să acopere necesitățile de colectare, având în vedere cantitățile estimate și frecvența de colectare cerută, precum și solicitările utilizatorilor casnici.	2
	Containere metalice pentru colectarea deșeurilor din construcții, din locurile/spațiile special amenajate	Containere de tip de mc, zona urbană	
	Containere metalice, de diferite capacități, pentru colectarea deșeurilor din construcții, la solicitarea utilizatorilor casnici	Un număr suficient de containere pentru asigurarea colectării deșeurilor din construcții, la solicitarea utilizatorilor casnici. Minimul de containere metalice cerute este de 3 buc.	5
Alte investiții/echipamente			
Denumire/cerințe minime			Număr
. . . .			

Alegerea schemei de mașini (volumul echipamentelor utilizate) este lăsată la dispoziția ofertantului, care trebuie să ia în considerare atât cantitățile estimate și frecvența de colectare solicitată cât și condițiile de trafic și acces din aria de delegare, astfel încât să asigure îndeplinirea cerințelor solicitate prin documentația de atribuire (inclusiv îndeplinirea indicatorilor de performanță). Pot fi utilizate doar vehicule al căror nivel de noxe minim admis să fie EURO 6.